La Roca

TRES POBLES, UN MUNICIPI

LA ROCA-CENTRE, LA TORRETA I STA. AGNÈS DE MALANYANES

29

Butlletí Municipal de l'Ajuntament de la Roca del Vallès / Juny de 2006 / núm. 29

www.laroca.cat

© FAINO

> A FONS

Promoció d'habitatge públic per a joves i gent gran

pàg. 2-3

> ENTREVISTA

Elskekorrenmolt organitzen la 25a Marxa de la Roca

pàg. 8

> NOTÍCIES

Propostes refrescants d'estiu per a infants i joves

pàg. 7

> TRES EN U

El CC_LT, un espai de dinamització cultural

pàg. 9

© ELSKEKORRENMOLT

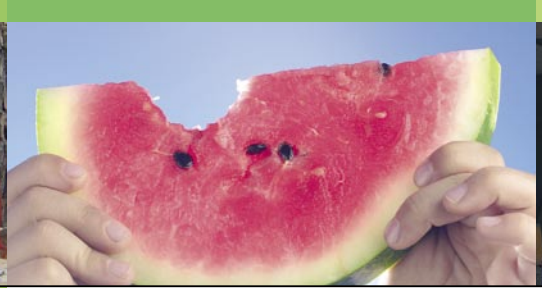

© FAINO

› Promoció d'habitatge públic

UN COMPROMÍS DE L'ADMINISTRACIÓ PER MILLORAR L'ACCÉS A UN HABITATGE DIGNE I PER LA CREACIÓ DE NOUS EQUIPAMENTS

Conveni amb Incasol

› Cessió de solars

- l'ajuntament de la Roca cedeix a Incasol les parcel·les on es realitzaran les promocions, urbanitzades, amb tots els serveis i lliures de càrregues

› Beneficis

- L'Incasol es compromet a construir 60 habitatges públics en règim de venda i 15 habitatges públics adaptats per a la gent gran en règim de lloguer
- l'Ajuntament obtindrà dos locals per a equipaments municipals: un de 470 m² a la planta baixa de l'Ajuntament vell i un segon de 1.352 m² a la planta baixa de la promoció d'habitatge públic del pla de les Hortes

Actuacions previstes

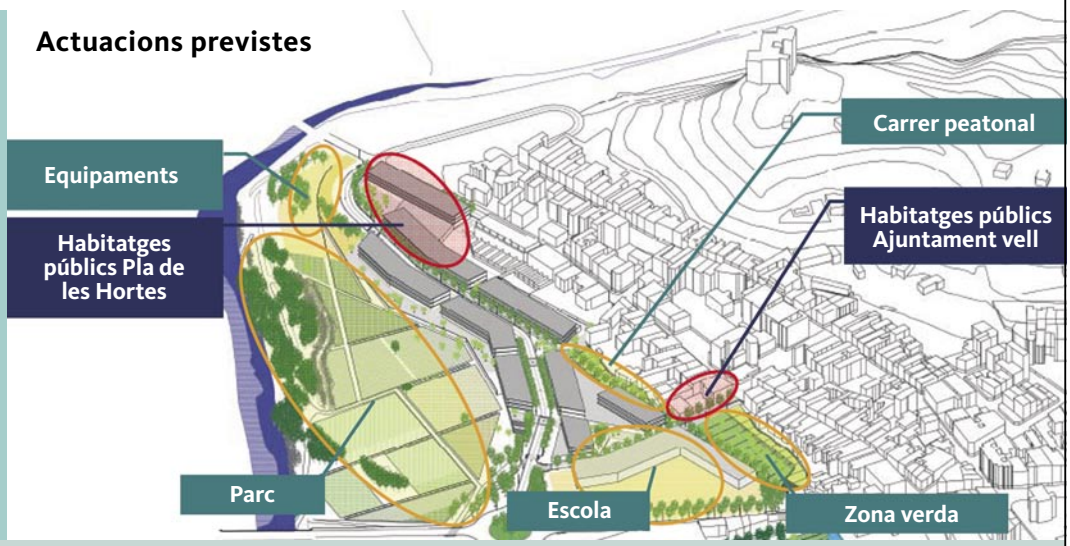

Si el dret a un habitatge digne està reconegut a la mateixa Constitució de l'Estat, l'evolució del mercat immobiliari no facilita que tothom en pugui gaudir. És per això que l'administració considera una tasca prioritària el donar resposta a una creixent necessitat social d'accés a l'habitatge en condicions econòmiques protegides. La gent jove i les persones grans són els dos col·lectius més afectats per la pressió econòmica creixent en l'àmbit immobiliari, degut a la relativa precarietat o insuficiència dels seus ingressos. A ells estan especialment adreçats els projectes de creació d'habitatges públics que l'ajuntament de la Roca ha començat a promoure, gràcies al recent conveni signat amb el Departament de Medi Ambient i Habitatge de la Generalitat de Catalunya i l'Institut Català del Sól (Incasol), una iniciativa que tindrà continuïtat en els propers anys amb noves actuacions previstes a Santa Agnès, a la Roca Centre (al sector dels Maiols - Can Planas) i a la Torreta (sector de can Granota).

L'acord entre les dues administracions es concretarà en dues intervencions: la primera, destinada a les necessitats especials de la gent gran, es durà a terme en el solar del vell ajuntament, davant de l'església, dins del projecte de recuperació del casc antic; la segona es farà uns metres més enllà, al tram final del carrer Església, molt a prop del riu i del futur parc fluvial, i està destinada a pisos de compra, en una zona que reuneix unes magnífiques condicions per anar-hi a viure.

Juntament a la creació d'aquests habitatges —dels quals detallem les característiques en els requadres aquí al costat— el municipi guanyarà dos espais útils per crear nous equipaments de caràcter públic, una altra de les demandes socials al qual l'ajuntament actual s'ha compromès a respondre per millorar la qualitat de vida dels roquerols. El procés ja està en marxa i no tardarem en veure'n els fruits. //

› Resum de xifres

Núm. habitatges adaptats	15
Habitatges (planta 1 i 2)	940 m² aprox.
Equipament	470 m² aprox.

Promoció Ajuntament vell

› 15 habitatges públics adaptats de lloguer per a gent gran

- pisos amb una superfície mitjana de 42 m² útils adaptats per a persones grans
- lloguers d'entre 240 i 300 € al mes (aprox.)

› el nou edifici recuperarà la imatge i la façana de l'ajuntament vell

› local de 470 m² que es destinarà a un equipament municipal

- l'ajuntament proposa fer-ne un centre assistit per a gent gran.

60 PISOS SOCIALS EN RÈGIM DE VENDA I 15 HABITATGES ADAPTATS EN RÈGIM DE LLOGUER SERAN DISPONIBLES A FINALS DE 2008 PER ALS CIUTADANS DE LA ROCA QUE COMPLEIXIN ELS PARÀMETRES DE RENDA ESTABLERTS PER LA LLEI. LA GENT JOVE I LES PERSONES GRANS SERAN ELS COL·LECTIUS QUE MÉS ES BENEFICIARAN D'AQUESTA PROMOCIÓ QUE TAMBÉ APORTA NOUS EQUIPAMENTS AL MUNICIPI, I QUE ÉS LA PRIMERA D'UNA SÈRIE DE PROJECTES D'HABITATGE PÚBLIC QUE L'AJUNTAMENT DE LA ROCA VOL DUR A TERME A SANTA AGNÈS, LA ROCA I LA TORRETA AL LLARG DELS PROPERS ANYS.

PROMOCIÓ AL PLA DE LES HORTES (SOLAR F15)

› 60 habitatges públics en règim de venda

- pisos amb una superfície entre 60 i 70 m² útils
- creació de 95 places d'aparcament
- preus màxims de venda (segons paràmetres del règim general d'habitatges protegits): **1.780 €/m² útil d'habitatge** (+ 1.067,81 €/m² per garatge i traster vinculat)
- proximitat amb el futur parc fluvial de 30.000 m²
- els habitatges compleixen amb criteris de sostenibilitat (mesures d'estalvi d'aigua, electricitat, etc).

› local de 1.350 m² que es destinarà a un equipament municipal

- espai de 1.350 m² per a equipament municipal
- proximitat amb a la futura zona verda de la bassa el Molí i l'escola el Mogent
- l'ús d'aquest local està pendent de decidir

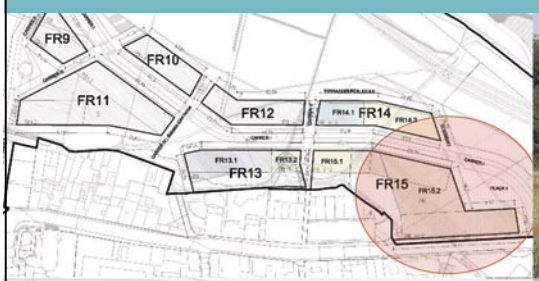

© FAINO

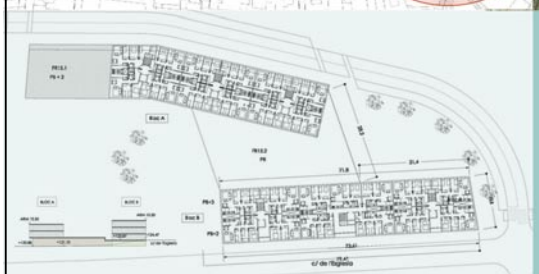

› Resum de xifres

Núm. habitatges públics	60
Habitatges	5.419 m² aprox.
Equipament	1.350 m² aprox.

REQUISITS I TERMINIS

Requisits bàsics condicionats a l'aprovació de les bases d'adjudicació dels habitatges públics:

- Els sol·licitants han de ser majors d'edat
- Cal demostrar un mínim de cinc anys de residència habitual al municipi de la Roca
- Els sol·licitants han d'estar al dia en el pagament dels tributs i/o qualsevol altre deute municipal
- Ingressos màxims: Ingressos propis inferiors a 5.5 vegades l'IPREM en còmput anual, ponderats en funció dels membres que componen la unitat familiar. Per a unitat familiar de 2 membres equival a 48.740 €
- Ingressos mínims: els sol·licitants han d'acreditar ingressos propis anual superiors a 12.500 €
- Cap dels sol·licitants, ni de les persones que formen part de la unitat familiar/convivència, no podran tenir la propietat o copropietat de cap habitatge
- Adjudicació dels habitatges: es farà per sorteig
- Inscripcions: el procés de presentació de sol·licituds s'obrirà després de l'aprovació definitiva del projecte d'obra dels habitatges que es preveu que sigui a principis de 2007
- Situació actual: l'Incasol ha iniciat el procediment de contractació mitjançant un concurs d'idees per a la selecció de l'arquitecte que s'encarregarà de redactar el projecte executiu
- Finalització de les obres: es preveu que estiguin a punt a finals de 2008 o començament de 2009.

NOTA: ATÈS QUE EL PROJECTE EXECUTIU D'OBRA NO ESTÀ REDACTAT I QUE EL MARC LEGAL POT CANVIAR DURANT EL PROCÉS DE TRAMITACIÓ, LES DADES QUE S'ESMENTEN SÓN APROXIMADES I S'HAN DE CONSIDERAR COM A PROVISIONALS

EDITORIAL

75 habitatges públics per a joves i gent gran

MIQUEL ESTAPÉ I VALLS
Alcalde de la Roca del Vallès

Als darrers anys a la Roca i a Catalunya hem millorat extraordinàriament el nostre benestar a molts àmbits com la sanitat, l'educació, els equipaments esportius i culturals, etc. Ara bé, l'accés a un habitatge assequible és una qüestió pendent que s'ha convertit en un dels principals problemes de la nostra societat. No podem resignar-nos que els joves hagin de marxar a d'altres municipis perquè no poden comprar una habitatge a la Roca. Ni tampoc podem acceptar que hi hagi gent gran que després de treballar tota la vida es trobi en una situació molt difícil respecte la seva vivenda.

El problema de l'habitatge és extraordinàriament complex i totes les administracions hauríem de fer un exercici profund d'autocrítica de la situació actual. A l'Ajuntament de la Roca estem posant el nostre gra de sorra per a resoldre-ho: després de 3 anys de feina i nombroses dificultats el passat 10 d'abril vam signar un conveni amb la Generalitat de Catalunya per a la construcció de 75 habitatges públics. Concretament 60 pisos de venda dirigits prioritàriament als joves i 15 pisos adaptats per a la gent gran en règim de lloguer. A més, amb aquest conveni l'ajuntament de la Roca obtindrà dos locals: un de 1.300 m2 al pla de les Hortes i un segon de 470 m2 a la parcel·la de l'Ajuntament vell que es destinaran a equipaments municipals.

Aquest és el primer gran projecte que presentem i en els propers mesos esperem anunciar d'altres com per exemple els de les noves unitats d'actuació de Sta. Agnès, a la Roca (als Maiols – Can Planas) i a la Torreta, quan es desenvolupi el sector de Can Granota.

Amb totes aquestes actuacions, la Roca serà també un municipi capdavanter en habitatge públic assequible. //

PSC-GIR
> Qui vol (realment) fer habitatge públic?

L'habitatge públic és molt necessari i positiu, tot i que hi ha qui en té una mala imatge. S'ha de deixar clar que no és per a uns pocs, ja que el topall d'ingressos màxims el compleix el 80% de la població. I s'ha de dir, sense embuts, que avui les promocions d'habitatge públic no generen barris marginals perquè es fan conjuntament amb habitatges lliures, integrats socialment i urbanísticament.

D'entrada tots els partits afirmen que estan a favor de l'habitatge protegit, però a la pràctica ens trobem amb fortes contradiccions. Per exemple, quan el Sr. Jiménez d'ERC diu que "*el nostre objectiu és el creixement zero*": és impossible fer habitatge públic sense construir, sense créixer.

O quan el Sr. Ros de CiU diu que "*voldran fer una mena de gueto al pla de les Hortes*" (ple 3-2-05), parlant de l'habitatge social amb un to despectiu i amb afirmacions falses perquè sols el 27% del sector seran públics.

O bé quan des d'ERC es diu que "*defensem que cada pla parcial ha de suportar el percentatge d'habitatge social que li pertoca*" (ple 3-2-05), utilitzant la paraula "suportar" com quelcom negatiu i sense tenir en compte que fer habitatge protegit on el model del pla general és de "cases amb jardí" és un disbarat urbanístic i malbaratar els recursos públics.

Mentre CiU acusa que "*el PSC no té cap interès en l'habitatge social*" (ple 6-4-2006), aprovem un conveni amb l'Incasol per a la construcció de 75 habitatges protegits que malauradament no va comptar ni amb el recolzament de CiU ni amb el d'ERC.

Davant aquests fets ens preguntem: qui vol realment fer habitatge públic?

CiU
> Habitatge públic

La Llei de l'Urbanisme Català aprovada pel Parlament de Catalunya l'any 2002 (amb govern de CiU) preveu la destinació d'un 20% del Sòl dels plans parcials a la construcció d'habitatge protegit, i el 10% de l'aprofitament mitjà d'aquests plans a habitatge de protecció oficial. L'any 2004 la llei va ésser reformada per tal que el dissolt tripartit poguès adjudicar-se el mèrit de poder dir qui ha garantit fer aquests habitatges, però el cert és que no es varen variar aquests percentatges consensuats dos anys abans.

Per tant quan l'actual equip de govern de l'Ajuntament de la Roca s'omple la boca dient que fan habitatge protegit arreu és simplement per una obligació legal. L'Ajuntament de la Roca ha venut o posat en venda solars urbans a la Torreta i a la Roca (antiga Escola Bressol) que reunien les millors condicions de situació i mida per fer habitatge social i cobrir abastament les necessitats actuals dels ciutadans del nostre municipi.

La venda d'aquests solars i d'altres que ja s'havien perdut anteriorment ens està fent cada dia més pobres mentre l'actual equip de govern resol els seus problemes puntuals de tresoreria deguts a la seva mala gestió.

Dels plans parcials en desenvolupament al municipi aprovats abans de la llei del 2002 cap d'ells reserva sòls per a habitatge protegit. Dels més recents: Al golf de Vilalba els retards deguts a la concessió d'aigua han obligat a destinar el 10% municipal a habitatge públic, a 5 km. del nucli urbà i en parcel·les de 800 m^2!!!

A Can Planas les presses per aprovar-lo van arrivar a l'extrem de fer-ho el dia abans de que entrès en vigor la nova llei de l'any 2002. Ara la Generalitat ha obligat a destinar un 20% dels habitatges a protecció oficial, no la gestió municipal. Però Can Planas està subjudicie i amb moltes possibilitats de salvar aquests boscos i aquest entorn natural!!!

Al Pla de Les Hortes es vol concentrar el paquet més gran d'habitatge social provinent d'altres sectors del municipi. Però a Les Hortes el vot de l'Alcalde a favor de multiplicar per tres els habitatges que li corresponen al seu pare pot fer que aquest sector que també està subjudice esdevingui nul de ple dret i s'hagi de tornar a començar.

On i quan farem els habitatges de protecció oficial que necessiten actualment els nostres ciutadans? Probablement us diran que la culpa és del nostre grup municipal...

La Roca necessita un canvi. No un recanvi!!

ICV
> La Roca, más social y más sostenible

A lo largo del 2006 el equipo de gobierno ha ido aprobando una serie de medidas de corte social y de sostenibilidad :

- Acuerdo con el INCASOL para la construcción de 75 viviendas de las cuales 60 serán de protección oficial y 15 asistidas, para mayores de 65 años. Además, se construirá un nuevo Casal d'Avis y un local de 1.300 m^2 para equipamientos. Se aprobó con la abstención de los representantes de CIU y ERC.
- Acuerdo de aprobación del Plan de acción ambiental de la auditoria medioambiental, con más de 70 acciones (la mayoría ya iniciadas). Además con esta aprobación se inicia los trámites para abrir la oficina de la agenda local 21 y el forum medioambiental.
- Acuerdo de ampliación del PEIN Conreria-Sant Mateu Céllecs en todo el término municipal. A esta ampliación se une a la zona boscosa cedida en la zona Maiols-Can Planas.

Estas actuaciones y otras —como la universalización del Servicio de Asistencia Domiciliaria, la nueva gestión de Casals d'Avis, nuevas plazas, etc.— nos hacen sentir la satisfacción de estar en la buena dirección para dar respuesta a las demandas sociales y medioambientales del municipio.

Nos gustaría agradecer a ERC la preocupación que demuestran por las opiniones y actuaciones de ICV. Citando a G. Orwell en su libro "Homenaje a Cataluña" recordamos que **"nunca respondas al necio conforme a su necedad, para no hacerte como él. Responde al necio según su necedad, para que no se tenga por sabio".**

ERC
> On és la imparcialitat?

Nosaltres creiem que la Web i el butlletí municipal no compleixen amb prou rigor dues funcions bàsiques, atès el seu caràcter oficial: la imparcialitat en la informació i la pluralitat... Ara nosaltres també afegim el fet que del butlletí municipal se'n fa un ús partidista, tal i com vam haver de comprovar en el darrer butlletí (núm. 28), on el nostre article d'opinió va ser contestat en el mateix número, es a dir, se'ns contestava abans que el nostre article s'hagués publicat. Això és intolerable! Ara, la Regidoria de Comunicació ha decidit unilateralment reduir l'espai destinat a l'opinió dels partits polítics. Creiem que aquesta reducció té com a finalitat limitar el dret d'expressió i el dret a la informació plural que tenen tots els ciutadans de la Roca; dret bàsic en democràcia per poder opinar i decidir lliurament. També, a pocs mesos de les eleccions municipals, han decidit incrementar a periodicitat mensual l'edició del butlletí; per a nosaltres no existeix cap raó que justifiqui aquest canvi, a excepció que l'equip de govern hagi caigut en la temptació de voler fer servir el butlletí municipal, que paguem entre tots, com a propaganda electoral. Això també és intolerable! Des d'ERC hem estat crítics amb els canvis que es van introduir en el butlletí a l'època d'en Salvador Illa, ja que considerem que és un luxe innecessari en despesa en el tipus de paper i en el color. Per exemple, el darrer número va representar un cost de 5.400 € (900.000 ptes). En relació als continguts, aquests no es corresponen amb el que ha de ser un butlletí municipal, puix aquests estan més orientats cap a la publicació de lleis, ordenances, normatives i comunicats dirigits als veïns per al seu coneixement i utilitat. Per tant des d'ERC continuarem sent crítics per aconseguir una nova reorientació del butlletí, de manera que es recuperi la imparcialitat i la neutralitat, s'abarateixi el seu cost tot controlant la despesa dels diners públics, i s'aconsegueixi un ús no propagandístic dels continguts.

› Notícies

› Medi Ambient

Proposta d'ampliació del Parc de la Serralada Litoral

El ple municipal del passat 4 de maig va aprovar per unanimitat la proposta d'ampliació del pla especial d'interès natural (PEIN) de la Serralada Litoral que es pot visualitzar en la imatge aquí al costat. Aquesta proposta inclou unes àmplies zones boscoses a l'entorn de la Roca i de Santa Agnès que formen part del seu patrimoni natural i que, en cas de ser aprovada l'ampliació, quedarien especialment protegides. L'ampliació del Parc, que sols pot incloure zones no urbanitzables (rústiques), s'integrarà amb les 50 hectàrees de zones verdes urbanes de Can Planas i Maiols que ja gaudeixen d'un elevat nivell de protecció.

El Parc de la Serralada Litoral, presidit per l'alcalde de la Roca Miquel Estapé, està promovent l'ampliació entre els Ajuntaments associats. A partir de les propostes dels consistoris municipals, el Consorci del Parc i la Diputació de Barcelona faran una anàlisi dels valors mediambientals per tal d'enviar un estudi detallat a la Generalitat que és el responsable de la seva aprovació definitiva.

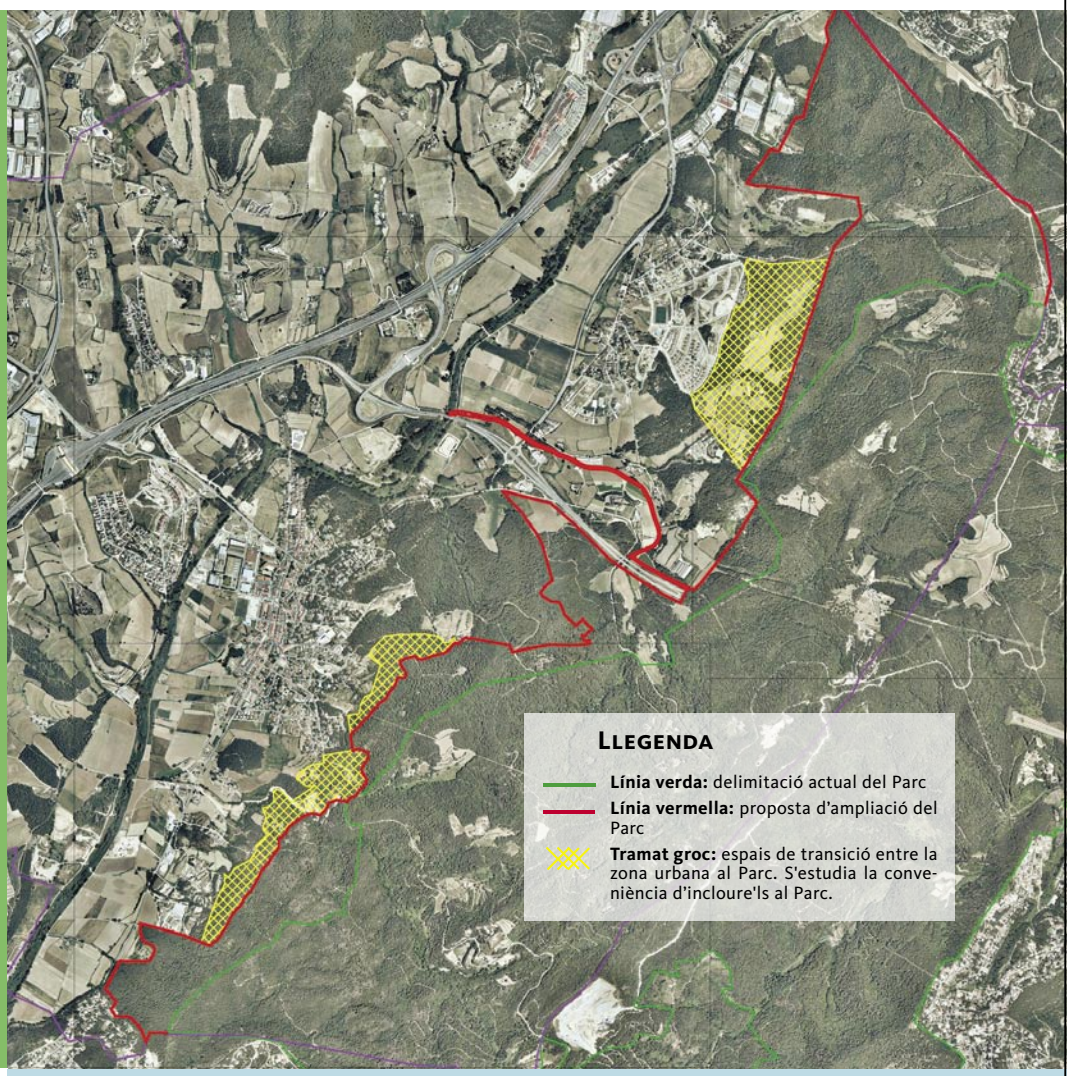

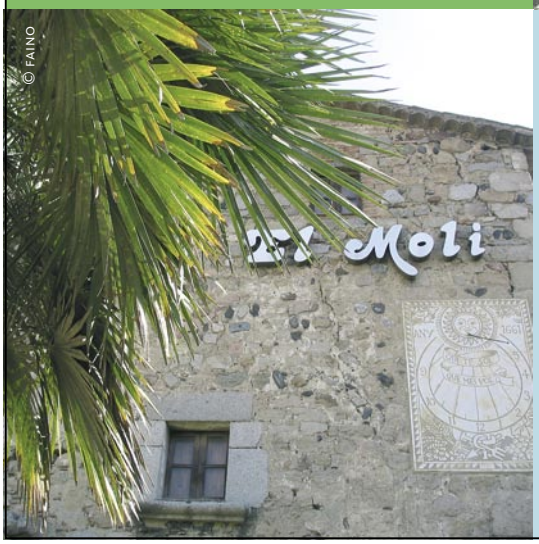

› S'aprova una modificació puntual del Pla General en el sector del Molí per preservar l'històric edifici

L'emblemàtic edifici medieval del Molí, situat a l'entrada de la població, es podrà preservar gràcies a la modificació puntual del Pla General que va aprovar el ple municipal, amb 12 vots a favor i un en contra d'ERC. Després de tres intents fallits al llarg dels darrers 10 anys per trobar un acord entre totes les parts, s'ha trobat una solució que permet actuar de forma respectuosa amb l'edifici però sense perjudicar els drets d'edificabilitat adquirits pels propietaris. El pla del sector contempla la creació d'un nou edifici, destinat a usos de restauració i hoteler, que es desenvoluparà a l'entorn del Molí i en posarà de relleu la singularitat. El projecte ha estat encarregat a l'arquitecte Vicenç Oliveras, i es farà d'acord amb les directrius del catàleg de patrimoni que s'està redactant.

› Notícies

› L'equip infantil femení d'handbol fa història en guanyar el Campionat de Catalunya

La secció infantil femenina del BM La Roca va marcar una nova fita històrica per al club roquerol en guanyar el Campionat de Catalunya davant del Mataró, per un ajustat 18 a 17. Va ser una prova d'orgull, ja que a la mitja part les mataronines guanyaven de tres gols (8-11). Un encertat canvi defensiu plantejat per l'entrenadora, Emma Muntal, i el gran esforç i encert de les noies, recolzades en tot moment per una afició incondicional, van permetre a l'equip capgirar el marcador i endur-se el títol.

L'empenta encara dura ja que les mateixes jugadores van classificar-se ara fa pocs dies per als Campionats d'Espanya, en guanyar el Mata de Jonc i el Puerta Sancho i acabar primeres de grup en el Sector. En aquesta ocasió, Xènia Pelàez va ser elegida com a millor jugadora. La fase final del Campionat espanyol femení es disputa a Muriendas (Cantàbria), del 31 de maig al 4 de juny, i el sol fet de disputar-la ja és un gran resultat. A les jugadores, l'entrenadora i el club l'enhorabona i... molta sort!

© BM LA ROCA

Filharmonia estrena temporada a la Festa de la Creu de la Torreta

El passat 29 d'abril, els solistes de l'Orquestra de cambra Filharmonia han donat el tret de sortida de la nova temporada de música clàssica Filharmonia al Centre Cultural «La Torreta», en el marc de la Festa de la Creu, amb un programa dedicat a Mozart. La programació d'enguany preveu un total de 7 concerts que alternen gèneres, formacions i instruments diferents, amb l'objectiu d'apropar als roquerols una oferta musical de qualitat. La propera cita és per al 16 de juliol, al CC_LT, amb un recital de cançó catalana, espanyola i napolitana a càrrec del tenor Stanislas Arraez i la soprano Susana Santiago acompanyats al piano per Ricardo Estrada.

› Agermanament amb la vila de Pieve Santo Stefano

El dia 9 de març, en ocasió del Congrés Europeu d'Arxius que es va celebrar a la Roca del Vallès, es va signar un document d'entesa per promoure l'agermanament entre la Roca del Vallès i la vila italiana de Pieve Santo Stefano (Arezzo), capital europea del memorialisme popular. Aquest protocol, que ha estat ratificat el 4 de maig pel Ple de l'ajuntament, culmina 9 anys de col·laboracions i intercanvis entre les dues poblacions.
L'ajuntament de la Roca també té la intenció de promoure properament un agermanament amb un municipi del tercer món.

© ANNA MAS

Un Marc per a joves talents

Dins del cicle MARC d'artistes locals, el Centre Cultural «La Torreta» exposa des del 18 de maig i fins al 18 de juny una instal·lació escultòrica d'Efraïm Rodríguez, amb el títol "Estruços". Es tracta de quatre obres gairebé a mida natural fetes amb metall, fusta i també ossos d'estruç que reinventen aquest singular animal. D'altra banda, a partir del 2 de juny i fins al dia 18, la biblioteca municipal acull l'exposició de Màriam Ben-Arab «Monotips», una tècnica de gravat que només permet treure una còpia d'una mateixa planxa. Es tracta de dos joves talents que val la pena conèixer.

© MÀRIAM BEN-ARAB

› La declaració d'impacte ambiental del TGV recull les al·legacions de l'Ajuntament

El passat 11 de maig el Ministerio de Medio Ambiente ha publicat al BOE la declaració d'impacte ambiental del TGV en el tram la Roca del Vallès - Mollet, que recull les al·legacions presentades per l'Ajuntament de la Roca, conjuntament amb el Consell Comarcal i altres ajuntaments afectats.
D'aquesta forma el projecte del TGV, al pas pel nostre municipi, haurà d'incloure un fals túnel de 295 metres davant de can Prat, la construcció de diversos viaductes i la implantació de mesures de reducció de l'impacte acústic i paisatgístic, amb una cura especial a l'entorn de Can Colet, tal com es demanava a les al·legacions municipals. L'Ajuntament ha contractat els serveis de Barcelona Regional per assessorar-lo davant l'ADIF en la fase final de redacció del projecte del TGV i assegurar que inclou les solucions òptimes de reducció de l'impacte acústic i paisatgístic. Segons la informació facilitada per ADIF es preveu que el projecte del TGV es presenti abans del mes de setembre.

› L'opinió dels partits a www.laroca.cat

Amb aquest número de juny, el butlletí municipal de la Roca experimenta un canvi en el nombre de pàgines, que es redueixen a 12, i en la periodicitat, i en la periodicitat que serà de 10 números a l'any. L'objectiu és acostar encara més a la ciutadania una informació àgil i actualitzada sobre el municipi. Aquest canvi es veu complementat amb la creació d'una secció per a tots els grups municipals a la web municipal www.laroca.cat on també podran donar a conèixer les seves opinions a la ciutadania.

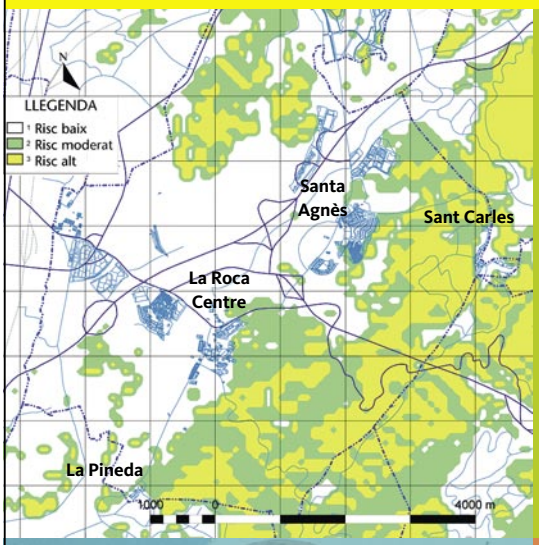

› S'activen les mesures de prevenció d'incendis

Un any més arriba l'estiu i s'incrementa el risc d'incendi (veure imatge del costat). S'han activat les mesures de vigilància amb la col·laboració del Parc de la Serralada Litoral, els voluntaris de l'ADF Serra de Marina i la Diputació de Barcelona. Durant els passats mesos l'ADF ha dut a terme diverses actuacions de neteja de camins i durant el mes de juny l'Ajuntament està fent les tasques de manteniment de les franges forestals de la Pineda, St. Carles, St. Jordi i Can Gurri. A més, enguany es farà la franja de Can Barangó i s'acabarà la de Can Pahissa. Ara cal que tots extremem les precaucions i evitar imprudències per a protegir el patrimoni natural del nostre municipi, del qual el 50% és bosc.

› Renovació d'enllumenat

L'Ajuntament ha renovat l'enllumenat públic del carrer Pau Claris i de la Plaça de l'Església, amb uns nous punts de llum que substitueixen els anterior, ja obsolets, i que permeten canviar les làmpades de mercuri originals per unes de sodi d'alta pressió que augmenten el resultat lumínic tot reduint la potència unitària, millorant així l'eficiència energètica i el respecte ambiental.

© ANNA MAS

› La Roca ret homenatge a la II República

El passat 19 de maig, una bandera republicana va presidir la sala de plens de l'Ajuntament per commemorar els 75 anys que s'han complert des que es va proclamar la II República espanyola. Aquest acte es va celebrar amb el consens de tots els grups municipals i va comptar amb la presència de l'historiador Joan Garriga, investigador incansable d'aquesta època, i Agustí Corominas, qui va presentar «Visca la II República», un documental inèdit dirigit per ell mateix que fa un repàs dels projectes impulsats durant aquell període.

› Organitza't un estiu ple d'activitats

Ja tenim l'estiu a tocar i com cada any ja està a punt l'oferta d'activitats per a infants i joves que promou l'ajuntament en col·laboració amb entitats esportives i d'esplai de la Roca. Del 26 de juny al 28 de juliol seran actius el Casal d'estiu, per a infants d'entre 4 i 12 anys, i l'Escola esportiva que organitza el BM La Roca. A més, del 23 al 30 de juliol l'Esplai la Xiruca organitza unes colònies en estil «western» a la Casa de colònies Cal Català, a Vilanova de Prades, per a nois i noies nascuts entre els anys 1993 i 2000 (ambdós inclosos).
I per a la gent jove de més de 13 anys, el servei de joventut té preparades unes propostes variades per oblidar-se de l'avorriment: els dimarts esportius, els dijous amb motxil·la —unes xerrades sobre viatges pels que encara han de planejar les vacances— i una sèrie de concerts organitzats pels propis joves. Més informació a les oficines municipals. No t'ho perdis!

› Elskekorrenmolt, quina marxa!

ARTEMI EJARQUE I JOSEP COMÍ, PRESIDENT I VICEPRESIDENT D'ELSKEKORRENMOLT, PASSEN DE LA SEIXANTENA PERÒ MANTENEN UNA JOVENTUT ENVEJABLE I CONTAGIEN LA SEVA PASSIÓ PER L'ESPORT I LA SALUT, JUNT AMB L'AMOR PER LA NATURA I LA COMPANYONIA COM A FILOSOFIA DE VIDA. ELSKEKORRENMMOLT ORGANITZEN ENGUANY LA 25A EDICIÓ DE LA MARXA DE LA ROCA.

La conversa que hem tingut amb Josep Comí i Artemi Ejarque ha estat tan amena i relaxada, tan plena d'explicacions i anècdotes, que ens és impossible recollir-la de forma literal i més aviat ens obliga a fer-ne un resum...
El Josep, fundador d'Elskekorrenmolt juntament amb Josep Quintana, és més de córrer, i l'Artemi és més de caminar. Però tots dos comparteixen una passió genuïna per aquesta activitat tan simple i bàsica que és moure el cos i fer camí...

› Caminar o córrer: en què quedem?
En la marxa pots fer una cosa i l'altra. Cadascú segons el que prefereixi. També hi ha etapes: quan veus que córrer ja no et convé, camines. En els dos casos, l'essencial és aprendre a respirar i saber on és el propi límit. I gaudir del que fas.

› Quins beneficis aporta la marxa?
Molts. Córrer va bé pel cor i la respiració. I diuen que caminar tonifica tots els òrgans. La marxa és la forma més bàsica de l'activitat esportiva. Pots fer-la sol o en companyia. Necessites molt poc equipament. I et permet conèixer el territori i gaudir del que estàs veient. Sobretot quan camines, perquè et pots parar i no passa res, mentre que si corres no és recomanable trencar el ritme.

› És un esport competitiu?
Molt poc. A les curses només hi ha un petit grup de "professionals" que té un plantejament competitiu. L'enorme majoria, si és que competeix, ho fa amb un mateix. Quan es va a fer una cursa, cadascú més o menys sap quin ha estat el seu millor temps, així que, si vol, es proposa de baixar una mica d'aquell registre. Si ho aconsegueix, és com haver arribat primer. I si parlem d'una marxa, simplement es tracta de fer 15-20 km. al ritme que tu vulguis. No hi ha horari de sortida: quan vols et poses en camí, segueixes el recorregut i arribes quan pots. La filosofia de la marxa és gaudir la natura; per això es procura triar itineraris que siguin plaents i que vagin canviant cada cop.

© ELSKEKORRENMOLT

© FAINO

› Elskekorrenmolt és "més que una colla"?
Ser una colla benavinguda ja és molt, una de les millors coses que hi ha... A la junta som 17 membres, i decidim les coses cercant l'acord de tothom. Després tenim els col·laboradors: persones que, encara que no corrin, ens ajuden d'una forma generosa i desinteressada en l'organització de les activitats. En total un centenar: la meitat han participat sempre als darrers actes que hem organitzat; els altres no sempre poden, però quan els cridem solen respondre. En general, estem molt contents i satisfets.

› I la vostra finalitat?
Organitzem activitats per un públic que només a la Roca compta amb més de 400 aficionats. La propera cita és l'onzena Cursa de Fons, prevista per al 2 de juliol, que es farà en camins dels voltants del municipi, amb un recorregut d'11 km per als adults i 1,5 km per als infants. Ens hem marcat la xifra dels 650 inscrits. Després, a finals de mes organitzem la Nit de les Bruixes, que enguany és la sisena, i és una de les activitats que està tenint més èxit. Es fa l'últim dissabte de juliol de cada any, a la nit, en els boscos dels voltants, i té un caràcter familiar i divertit; cau en una època en què els nens estan de vacances i no han de matinar, així que hi vénen famílies senceres, amb criatures de totes les edats. Tot aprofitant la foscor de la nit i del bosc, es creen atmosferes i situacions que donen peu a la broma, que fan espantar una mica però sense passar-se. Al final es convida a un entrepà, un gelat, alguna petita cosa per acabar d'arrodonir la festa...

› ...i això encara no és tot...
El tercer diumenge de setembre, després de la Festa Major, ve la Marxa de la Roca. Aquest 2006 serà una edició especial, ja que fa 25 anys. Al principi l'organitzava el grup excursionista "la Flama", que ara ja no existeix. Després, durant uns anys, el nostre grup hi col·laborava, però sense organitzar-la, i quan els de "la Flama" van plegar, nosaltres vam prendre el relleu. Acabarem l'any amb una marxa solidària, que vam promoure l'any passat, en la qual tota la recaptació es va donar com a aportació a la Marató de TV3. Vam tenir que treballar molt i no ens pensàvem d'arribar a tenir tanta resposta. Veure 680 persones a la línia de partença, sense haver tingut gairebé cap mitjà per fer la convocatòria, va ser una gran alegria. I la nostra aportació va ser molt ben valorada.

› Potser us hauríeu de dir *Elskepenkenmolt*...
Feina en fem, això sí, però també ens ho passem bé; aquest és el secret. Per exemple, tota activitat que muntem ens agrada acabar-la amb un dinar de germanor. És el moment per comentar incidències, parlar del que queda per fer... L'àpat és el moment en què s'aglutina la colla, amb bon rotllo i sense pressa. És el més bonic que hi ha.

© ELSKEKORRENMOLT

› La Roca és bon lloc per fer marxa?
La Roca és un paradís. La llàstima és que la majoria d'habitants no coneixen prou l'entorn. Ara, per celebrar els 25 anys de la marxa i d'acord amb l'Ajuntament, farem un llibre on s'expliquen, d'una manera ben documentada, tots els recorreguts que s'han fet fins ara, perquè la gent pugui decidir on anar, si el diumenge vol fer una sortida.

› Algun desig?
Una pista d'atletisme i unes instal·lacions que permetin crear una escola esportiva. Cal ensenyar al nano a córrer, a respirar... Primer de tot s'ha de fer l'atleta; després, que faci l'esport que més li agrada. Es fa així a tots els països del món. També ens agradaria que es pogués fer aquí. //

› Cultura i música per encetar l'estiu

Mentre la torreta protagonitza una intensa activitat al centre cultural, on l'exposició sobre la maternitat d'Elna finalitza amb l'acte de presentació de l'obra guanyadora del premi Romà Planas i Miró, a Santa Agnès segueixen celebrant el setè centenari de la parròquia amb actes religiosos i profans. I a la Roca Centre, comencen les nits de música a la terrassa de la biblioteca.

La Torreta, epicentre de la memòria

Des del 15 de maig i fins el 3 de juny, la Sala Auditori del Centre Cultural la Torreta acull l'exposició **«La Maternitat d'Elna - Bressol de l'exili 1939-1944»**, un homenatge a la jove mestra suïssa Elisabeth Eidenbenz que durant la Guerra Civil va organitzar una Maternitat on poder atendre les parteres procedents dels camps de refugiats i els seus fills. En la residència que va habilitar a la localitat d'Elna, al Rosselló, van néixer gairebé 600 infants, majoritàriament fills de republicanes arribades a l'exili des de Catalunya, però també d'origen jueu i d'altres procedències.

© ANNA MAS

Nits de música a la terrassa

Pocs moments a l'aire lliure es gaudeixen tant com les nits d'estiu. I si la música acompanya, encara més. És aquesta la filosofia que porta la Biblioteca municipal de la Roca a organitzar, per tercer any consecutiu, els **«Concerts a la terrassa»**, una iniciativa que es va inaugurar l'any 2003, amb la creació d'aquest equipament, i que l'any passat, vist l'èxit, es va dur a terme també a la Torreta. Es tracta de cinc vetllades musicals gratuïtes al llarg de l'estiu —quatre organitzades per la biblioteca i la cinquena dins el cicle de Trobadors i Joglars— acompanyades per un petit refrigeri i un ambient agradable.

© FAINO

Continuen les celebracions a sta. Agnès

Segueixen amb intensitat les celebracions del setè centenari de l'església de Santa Agnès de Malanyanes, amb un programa d'actes que alterna moments de caire festiu amb les cerimònies de culte. El dissabte dia 17 de juny, l'Horta del Rector s'omplirà de música, primer amb el concert de l'Orquestra Maravella, a les 19.30 h, i després amb un ball de nit, a les 23 h. L'entrada és gratuïta per a tothom. El diumenge, dia 18, el Bisbe emèrit de la Seu d'Urgell presidirà la Missa de Corpus, que continuarà amb una processó per la plaça i la benedicció del Santíssim.

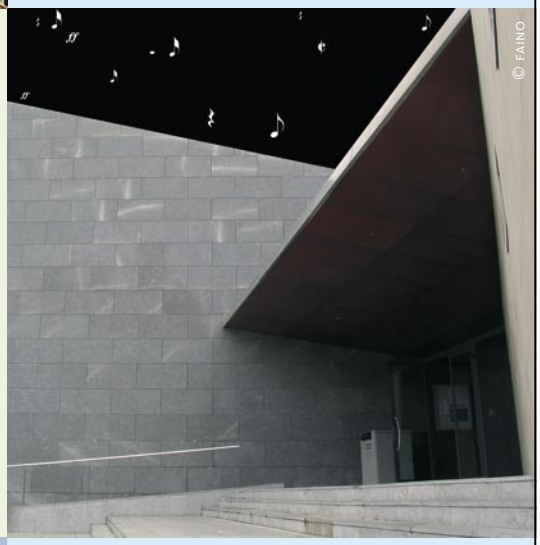
© FAINO

L'esforç i les gestions realitzades per l'Àrea de Cultura, juntament amb la feina d'una dècada que l'Arxiu de la Memòria Popular desenvolupa per a la recuperació de la memòria, han fet possible que la Roca sigui el primer municipi del Vallès Oriental que ensenya aquesta colpidora exposició.
El dia 3 de juny, coincidint amb la seva clausura, es presentarà «Éxodo», de Remedios Oliva, obra guanyadora del Premi Romà Planas i Miró de memorialisme popular 2005; l'escenari és ideal, ja que el llibre es basa en l'experiència d'una dona que va tenir el seu fill a la Maternitat d'Elna. És el primer cop que l'acte se celebra fora de la Roca Centre.

© JOAN M. QUILIS

La primera cita és per al proper divendres dia 16 de juny, a les deu del vespre, amb «Final de trajecte», un espectacle musical de la **companyia Microcosmos**, especialista en teatre musical. Les veus d'Albert i Júlia Mora i d'Arnau Vinós, acompanyades per Francesc Mora al piano, ens translladaran a l'Europa d'entreguerres amb un recital de cançons d'autors tan rellevants com Brecht, Weill, Dessau, Magrée... El 30 de juny gaudirem d'una sessió de jazz contemporani, amb el grup **Rica Mae**, i —ja en ple estiu—, el 7 de juliol serà el torn de **la Trova Cubana**, un quartet especialista en aquest gènere, amb Carlos Lage al capdavant. //

› Números verds a l'ajuntament

La gestió rigorosa de l'àrea econòmica dóna bons fruits i permet tancar l'exercici de 2005 amb un superàvit de 213.327 €, que acumulat al d'anys anteriors permet sumar un romanent de tresoreria de 349.698 €, unes xifres que demostren la bona salut econòmica de l'ajuntament

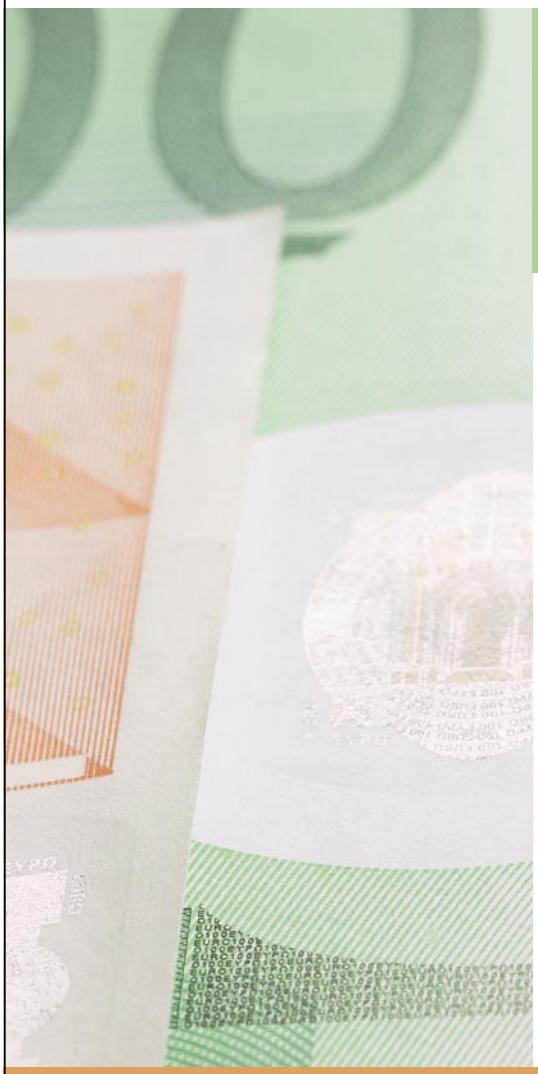

› Resum de xifres exercici 2005

Resultat pressupostari ajustat	213.327 €
Romanent de tresoreria	349.698 €
Ratio deute viu	89,50 %

Definicions

Resultat pressupostari: diferència entre ingressos i despeses per a un any concret

Romanent de tresoreria: superàvit acumulat del resultat pressupostari del darrer exercici i anys anteriors, incloent els diners de caixa i deduint les baixes per dubtós cobrament

Ratio d'endeutament: relació entre l'endeutament i l'import total del darrer pressupost liquidat

El resultat pressupostari obtingut per l'Ajuntament de la Roca en l'exercici 2005 confirma la bona situació econòmica del consistori, ja que es tanca amb un superàvit de 213.327 €, segons va informar Carles Fernández, regidor d'Hisenda i responsable de l'àrea econòmica, al passat ple municipal i, posteriorment, a la Comissió de comptes.

El quadre és encara més positiu si es considera el romanent de tresoreria, és a dir, el superàvit acumulat en anys anteriors, que arriba als 349.698,08 €, una xifra de la qual l'ajuntament pot disposar en el pressupost de 2006. Això permet afrontar l'actual exercici econòmic amb la tranquil·litat de poder fer front a les necessitats d'interès general que puguin sorgir durant l'any i cobrir eventuals despeses imprevistes.

També les dades relatives a la ratio d'endeutament i a l'estalvi net corroboren els resultats d'una gestió econòmica prudent i d'una política de contenció de la despesa: el deute viu sobre els ingressos corrents no arriba al 90% (89,50 %), vint punts per sota del límit establert per llei, fet que dóna un marge més que prudent; pel que fa l'estalvi net, està en el llindar dels 150.000 euros.

Des de fa deu anys tots aquests indicadors són positius i demostren una gestió rigorosa dels diners públics i una bona salut econòmica que permet afrontar amb garanties el projectes de futur del municipi. //

› Milloren les prestacions del Servei d'atenció domiciliària per a la gent gran

Oferir a les persones grans de la Roca un servei professional d'assistència personalitzada que respongui a les seves necessitats reals és l'aposta del nou Servei d'atenció domiciliària (SAD) que impulsa l'ajuntament. El compromís de l'administració és de garantir el servei a tothom qui el necessiti, independentment de la seva situació econòmica. La fórmula del copagament (l'usuari aporta una part del cost del servei en funció de les seves possibilitats) és la que fa possible aquest objectiu.

El nou model d'assistència domiciliària amplia la varietat dels serveis que s'ofereixen —que inclouen auxiliars de la llar per a tasques de neteja, o visites mèdiques a domicili— i augmenta els recursos professionals destinats a aquest efecte.

Les persones amb necessitats d'assistència poden adreçar-se als serveis socials de l'ajuntament, que valoraran el grau de la dependència i assignaran els serveis i les condicions que més s'ajustin a la seva demanda.

› L'empenta

› Tercer Camí Rociero

Després de la bona acollida de l'any pas sat, que va comptar amb la participació d'unes 800 persones, torna a la Roca el Camí Rociero, que enguany celebra la seva tercera edició.
L'Associació Rociera de la Roca del Vallès va triar el diumenge 4 de juny per dur a terme les tradicionals celebracions en honor de la Verge del Rocío, que va començar a les 9 h amb la Missa Rociera a la parrò quia de sant Sadurní, al final de la qual es va fer una ofrena floral acompanyada d'uns cants a la Verge. El moment culminant d'aquesta primera part de la cerimònia va ser l'envolada de coloms, que també va donar el tret de sortida al camí Rociero. La Romeria, que va sortir de la porta de l'Església, va agafar la Baixada dels Horts, va passar per sota del pont de la carretera i va sortir als carrers de St. Sadurní, Indústria, Rambla Mestre Torrents, Tenor Viñas, Velázquez, Cervantes, Goya i Picasso; a partir d'aquí, va enfilar el darrer tram fins arribar a Can Planas, on es va fer el dinar de germanor i tota la festa, en el mateix lloc que l'any passat.
Alegria, color, devoció i convivència van ser els ingredients d'una festa que es va consolidant com una ocasió de trobada de les diferents tradicions culturals que conviuen al nostre municipi.

› Agenda

Del 18 de maig al 18 de juny
La Torreta
Dimarts a divendres, de 17 a 20 h
Sala Taller del CC_LT
Efraïm Rodríguez: Estruços

del 22 de maig al 21 de juliol
La Roca-Centre
Concurs Dibuix Manga Espai Jove
El dibuix guanyador es reproduirà a una de les parets de l'espai jove el Roc.
Consulta bases del concurs a l'espai jove el Roc.

de l'1 al 30 de juny
La Roca-Centre
Exposició - Biblioteca
"Punts de llibre de la BPLRV"

De l'1 al 30 de juny
La Roca-Centre
De 20.30 h fins a la 1 h de la matinada
Biblioteca
Servei "Aula d'estudi" en horari nocturn

del 2 al 18 de juny
La Roca-Centre
Espai II: Biblioteca
Exposició/ Mostra d'Art de la RoCa
Màriam Ben-Arab Canela
"Monotips"
Inauguració: 2 de juny a les 20 h.

8 de juny
La Roca-Centre
20.30 h Biblioteca
Tertúlia literària
Llegim: a Thomas Mann
La muntanya màgica.
A càrrec de Dolors Vinyes

9 de juny
La Roca-Centre
19.30 h Biblioteca
Lliurament de premis "3r Concurs de punts de llibres de la Biblioteca"

10 de juny
Sortida Saló del Còmic
Més informació: espai jove el Roc

13 h Biblioteca - La Roca-Centre
Presentació del llibre "Exodo", de Remedios Oliva Berenguer.
Obra guanyadora de la 8ª edició del premi "Romà Planas i Miró" de memorials populars. Presentació de l'acte a càrrec d'Assumpta Montellà i Carlos.
Org: Arxiu de la Memòria Popular

10 i 11 de juny
La Roca-Centre
Rambla Mestre Torrents
(entre C/ Indústria i C/ Montseny)
Fira del Comerç

15 de juny
La Roca-Centre
18 h Biblioteca
Espectacle familiar
"Quan va arribar el menut".
A càrrec de Tartrana Titelles
Recomanat per als més petits en edat preescolar...
El Pep és un jardiner atrafegat; un gos abandonat acabarà sent el seu amic.

16 de juny
La Roca-Centre
22 h Biblioteca
Concerts a la Terrassa
"Final de trajecte, cançons de Cabaret".
A càrrec de Microcosmos Teatre
Espectacle musical a partir de les lletres i les cançons de Bertold Brecht, Kurt Weill, Paul Dessau, Maurice Magreé...
Cançons escrites entremig de les dues guerres mundials, però encara amb molta vigència...

15 i 16 de juny
Roma, Meeting Europeu d'Arxius
Representants de l'Arxiu de la Memòria Popular de la Roca del Vallès participaran al Meeting Europeu d'Arxius que es farà a Roma, amb la participació d'Arxius i Universitats d'Itàlia, Alemanya, Bèlgica.

17 de juny
12 h Centre Cultural La Torreta
Animació infantil

19.30 h
Santa Agnès, Horta del Rector
Concert a càrrec de l'Orquestra Maravella
23 h **Ball de nit**
Entrada gratuïta

18 de juny
12 h Parròquia de Santa Agnès
Missa de Corpus
Amb el Bisbe de la Seu d'Urgell

Al casc antic de la Roca Centre
Tradicionals catifes de Corpus
17.30 h Misa de Corpus
19 h Benedicció de les catifes

Activitats d'estiu

Del 26 de juny al 28 de juliol

De 9 a 13 h i de 15 a 17 h CEIP Pilar Mestres
La Roca-Centre
Casal d'estiu 2006

De 10 a 14 h Zona esportiva
La Roca-Centre
Escola esportiva d'estiu
BM La Roca

› Seguiu la programació d'activitats a www.laroca.org

La Roca del Vallès
www.laroca.cat
Apunta't al butlletí electrònic de la Roca
TOTA LA INFORMACIÓ CADA SETMANA AL TEU CORREU

› Ascensor

L'ajuda desinteressada als altres, o bé el desinterès pels altres

S'està constituint a la Roca un grup de voluntariat social. L'objectiu és donar suport —afectiu i pràctic— a aquelles persones grans o malaltes que viuen soles i no compten amb ajuda familiar. Amb una dedicació de poques hores a la setmana, segons la disponibilitat de cadascú, els voluntaris fan companyia, donen conversa, ajuden en petites tasques domèstiques. Qui es vulgui afegir a aquesta tasca simple i valuosíssima, pot contactar l'equip de Serveis Socials a l'ABS de la Roca: 93 842 44 32.

Mireu que n'és de senzill trucar al servei de recollida de voluminosos! Teniu el número ben assenyalat a tots els contenidors (93 843 93 11), si és que realment no podeu dur-los a la deixalleria (aquí al directori també teniu el telèfon). Un espectacle com el que ensenya la foto és una falta de respecte per un mateix i pels altres, i totes les excuses per deixar un carrer en aquest estat, són de mal pagador. Els perjudicats són la majoria de ciutadans que actuen amb civisme, i que veuen com uns pocs desconsiderats malmeten l'espai urbà que és de tots.

› La instantània

Puntaires a la Festa de la Creu

Aquest era el magnífic aspecte que presentava la sala auditori del centre cultural "la Torreta" el dilluns 1 de maig, a la multitudinària trobada de puntaires organitzada per l'associació de veïns, amb un centenar de persones fent filigranes.

© Eva Blanch

Per als propers números, us animem a enviar-nos imatges curioses o representatives de la realitat del municipi i de qualsevol activitat que s'hi dugui a terme: envieu-la sisplau a l'Ajuntament o a l'adreça electrònica <laroca@laroca.org>; intentarem publicar-la al butlletí, o com a mínim la digitalitzarem perquè formi part de l'arxiu de la Roca.

› Directori

Ajuntament de la Roca	93 842 20 16
Oficina de la Torreta	93 860 41 50
Oficina de Santa Agnès	93 842 48 04
Policia Local	93 842 20 75
Policia Local - **NOU TELÈFON**	600 44 55 77
Serveis Socials	93 842 44 32
Centre d'Atenció Primària la Roca	93 842 44 32
Dispensari Municipal la Torreta	93 860 32 00
Consultori Santa Agnès	93 842 21 88
Biblioteca Pública	93 842 44 61
Casal d'avis de Roca-Centre	93 842 24 40
Casal d'avis de la Torreta	93 879 34 41
Centre Cívic Can Tàpies	93 860 41 50
Centre Cívic de Santa Agnès	93 842 25 74
Casal de Joves "El Roc"	93 842 12 40

Casal de joves de la Torreta		93 870 44 87
CEIP Pilar Mestres		93 842 27 52
CEIP Mogent		93 842 03 75
CEIP la Torreta	93 870 53 21	93 870 41 92
IES La Roca		93 842 24 14
Escola Bressol		93 842 40 65
Jutjat de Pau		93 842 25 71
Farmàcia de la Roca		93 842 28 50
Farmàcia de la Torreta		93 870 72 62
Piscines Municipals		93 842 44 69
Piscina Municipal de Santa Agnès		93 842 03 67
Arxiu de la Memòria Popular		93 842 24 55
Taxis	608 59 83 13	609 70 63 51
Taxis		629 26 12 12
Deixalleria		93 842 07 25

Edita: Ajuntament de la Roca del Vallès
Disseny i realització: Faino comunicació, s.l.
Impressió: Litosplai, sa
Dipòsit legal: B-42105-2003