MIRADA LOCAL

gabinet d'innovació pública, govern obert i comunicació

Clipping

Presència del municipi als mitjans de comunicació

De l'1 al 31 de gener de 2021

Ajuntament de la Roca del Vallès

Sumari

Troben més de 61.000 plantes de marihuana a Santa Agnès 4
El 9 Nou **Valor**: 805€

Alacarta.cat - Baixen a la meitat els robatoris amb força a domicilis de la Roca 5
MyNews

La Grossa reparteix 50 milions d'euros arreu de Catalunya 6
elpuntavui.cat **Audiència**: 125334 **Valor**: 527€

La Grossa de Cap d'Any passa de llarg i toca a Barcelona i La Roca 8
Diari de Sabadell **Audiència**: 33000 **Valor**: 98€

Alacarta.cat - Decoració de balcons per rebre els Reis Mags 9
MyNews

Alacarta.cat - La Roca prepara la nit de Reis amb visites a domicili 10
MyNews

CATALUNYA.-AMP.- Illa (PSC) apuesta por superar la política de trincheras en Catalunya y avanzar con unidad 11
Agencia de noticias EUROPA PRESS

A La Roca del Vallès, Santa Agnès i la Torreta arribaran els Reis Mags d'Orient a diferents punts dels municipis 13
www.puntvalles.com **Valor**: 24€

Reis Mags malgrat la Covid-19 15
el9nou.cat **Audiència**: 20960 **Valor**: 88€

La Roca, el pueblo de Illa, ante su regreso: la mayoría le admira y los 'indepes' le llaman "ministro español" 19
elespanol.com **Audiència**: 8461943 **Valor**: 35618€

Controls de Mossos i policies locals 21
El 9 Nou **Valor**: 85€

Alacarta.cat - Les escoles reobren i reivindiquen que són un espai segur 22
MyNews

El Vallès Oriental tanca l'any de la Covid amb 4.860 aturats més 23
El 9 Nou **Valor**: 769€

Santa Agnès de Malanyanes celebra la Festa Major d'Hivern 24
www.puntvalles.com **Valor**: 24€

Alacarta.cat - Controls policials per garantir el confinament municipal 25
MyNews

En 2020 crecieron un 33% los delitos de violencia de género en La Roca 26
Revista Digital del Vallès **Audiència**: 8680 **Valor**: 36€

Alacarta.cat - Màriam Ben-Arab, de la Roca, guanyadora del Premi Cavall Fort 27
MyNews

La Asociación de Vecinos de La Torreta presenta moción al pleno quejándose del cierre del ambulatorio 28
Revista Digital del Vallès **Audiència**: 8680 **Valor**: 36€

Un terç del pressupost de gestió de les deixalleries, per als voluminosos 29
El 9 Nou **Valor**: 444€

Alacarta.cat - La Roca arranja prop de 13 quilòmetres de camins forestals 30
MyNews

Un ferit menys greu en un xoc entre dos camions a l'AP-7 a la Roca 31
El 9 Nou **Valor**: 123€

Alacarta.cat - Santa Agnès celebra aquest diumenge la festa major d'hivern 32
MyNews

Alacarta.cat - Santa Agnès de Malanyanes viu una festa major d'hivern diferent 33
MyNews

Mor l'alpinista Sergi Mingote en un accident al K2 34
publico.es **Audiència**: 1066657 **Valor**: 4489€

Els robatoris en habitatges cauen a la meitat a la Roca 36
El 9 Nou **Valor**: 203€

Alacarta.cat - En marxa les tasques per netejar el torrent de la Torreta 37
MyNews

El CEM de la Roca del Vallès ofereix activitats gratuïtes a l'aire lliure al veïnat 38
www.puntvalles.com **Valor**: 24€

Alacarta.cat - Incidències pel fort vent a Bigues i Riells i a la Roca 39
MyNews

La pandèmia transforma el mapa de col·legis electorals de la comarca 40
El 9 Nou **Valor**: 1190€

Alacarta.cat - Veïns de la Roca pengen pancartes reclamant _pobles nets i dignes_ 41
MyNews

¿Quién es quién en las elecciones catalanas? 42
rtve.es **Audiència**: 3499786 **Valor**: 14731€

Baixa la xifra d'ingressats per primer cop des de Nadal 46
El 9 Nou **Valor**: 1029€

Intent de robatori en un súper de la Roca encastant un cotxe 47
El 9 Nou **Valor**: 1170€

Los vecinos y voluntarios de Cáritas de la Roca del Valles hacen posible el reparto a los más vulnerables 48
Bisbat de Terrassa **Audiència**: 822 **Valor**: 24€

POLICIA NACIONAL

MOSSOS D'ESQUADRA

A l'esquerra, agents de la Policia Nacional a la plantació de Santa Agnès. A la dreta, una imatge de la plantació localitzada a Palautordera

Troben més de 61.000 plantes de marihuana a Santa Agnès

La Policia Local troba a Palautordera troba un altre cultiu amb prop de mil plantes més

La Roca del Vallès

EL 9 NOU
Agents del cos nacional de policia han desmantellat una plantació on es cultivava marihuana a gran escala en una nau industrial de Santa Agnès de Malanyanes, a la Roca. En el registre es van localitzar més de 61.000 plantes i es van detenir vuit persones, entre els quals els tres màxims responsables.

La plantació permetia obtenir marihuana per a la seva posterior venda i distribució i també per a la venda d'esqueixos a altres plantacions il·legals, segons informa la Policia Nacional.

La investigació va començar al novembre arran d'una denúncia anònima rebuda a través del portal web de col·laboració ciutadana del cos nacional de policia. En la denúncia es va posar en coneixement dels investigadors l'existència d'una nau industrial en la qual s'estaria fent algun tipus d'activitat il·lícita relacionada amb el tràfic d'estupefaents. Després de mesurar el consum elèctric es va poder comprovar que era molt elevat, de manera que podia ser compatible amb una plantació de marihuana. A més, el consum no estava controlat per cap comptador, cosa que feia pensar que es faria de forma fraudulenta. Amb l'autorització judicial, es va fer el registre i es va posar al descobert una instal·lació complexa per treure el màxim profit de la plantació. De fet, la policia valora en 130.000 euros la infraestructura instal·lada per produir marihuana.

La nau disposava de diferents estances per al conreu de plantes en funció de la mida, i també espais per al creixement d'esqueixos i l'emmagatzematge d'utensilis. Les estances de cultiu estaven folrades i insonoritzades, amb reflectors, humidificadors i filtres d'ozó per maximitzar la producció i evitar ser detectats pel veïnat.

La Policia assenyala que el volum de plantes i d'esqueixos localitzats apuntarien que l'explotació funcionava, a més de per a la venda de la substància, com a viver de cànnabis per a altres persones perquè el cultiu acabés en altres plantacions. Els vuit detinguts estan acusats d'un delicte contra la salut pública, defraudació de fluid elèctric i pertinença a organització criminal. A més de les 61.000 plantes de marihuana localitzades, en el registre es va recollir material per a la cura de l'explotació, amb 360 tubs d'il·luminació i pantalles reflectores, 140 transformadors, 70 ventiladors i 21 filtres industrials antiolor. En la investigació hi ha col·laborat la Policia Local de la Roca.

D'altra banda, la Policia Local de Santa Maria de Palautordera va localitzar el 23 de desembre un cultiu de 936 plantes de marihuana en una nau industrial del poble. Els Mossos, que es fan càrrec de la investigació, han identificat dues persones que eren a la zona i segueixen a la recerca dels responsables.

La nau està formada per quatre habitacions i plantes de 1,40 metres d'alçària. Els Mossos, a més, també han pogut comprovar que els responsables tenien una connexió fraudulenta a la xarxa elèctrica. L'última vegada que els Mossos van investigar un cultiu de marihuana a Palautordera va ser al novembre. Llavors van detenir tres persones relacionades amb una altra plantació.

La ventada obliga els Bombers a intervenir per arbres caiguts

Bigues i Riells

EL 9 NOU
Les fortes ventades d'aquesta setmana van obligar els Bombers a intervenir a diversos punts de la comarca per retirar arbres caiguts. Això sí, sense cap afectació important. A Bigues i Riells, un arbre va caure sobre un cablejat elèctric al camí de Can Quintana dimarts a primera hora del matí. Hi van intervenir dues dotacions dels Bombers. L'incident no va provocar cap afectació al sistema elèctric de la zona, tal com han assegurat fons de l'Ajuntament de Bigues i Riells.

A Granera, un arbre que havia caigut va obligar a tallar el trànsit al quilòmetre 5,5 de la carretera BV-1248, sense provocar cues importants. Els Bombers van rebre l'avís dimarts a 2/4 de 9 del vespre i una dotació va anar a enretirar-lo. Dilluns també van caure arbres a Sant Pere de Vilamajor i Tagamanent per les fortes ventades.

BOMBERS

El vent va tombar un arbre a Tagamanent

Me l'estimo, és Granollers

compra a Granollers,
comerç de proximitat

Baixen a la meitat els robatoris amb força a domicilis de la Roca

Dimecres, 13 Gener 2021

Notícia emesa a l'informatiu del dia 13 de gener del 2021.

Més notícies

https://www.elpuntavui.cat/societat/article/5-societat/1902057-la-grossa-reparteix-50-milions-d-euros-arreu-de-catalunya.html

elpuntavui.cat
02/01/2021

La Grossa reparteix 50 milions d'euros arreu de Catalunya

Europa Espanya Català

El Punt Avui

El Punt Avui

El Punt Avui Tv

Grup El Punt Avui

Estic registrat i vull presentar-me

Recorda'm

El Punt Avui

La Grossa reparteix 50 milions d'euros arreu de Catalunya La Grossa reparteix 50 milions d'euros arreu de Catalunya La Grossa reparteix 50 milions d'euros arreu de Catalunya + La Grossa reparteix 50 milions d'euros arreu de Catalunya E-mail

Barcelona - 2 gener 2021 2.00 h

La Grossa reparteix 50 milions d'euros arreu de Catalunya

El primer premi toca a Barcelona i a la Roca del Vallès

La sort torna a somriure a Reus, on toca el tercer premi

La Grossa reparteix 50 milions d'euros arreu de Catalunya.

La Grossa reparteix 50 milions d'euros arreu de Catalunya La Grossa reparteix 50 milions d'euros arreu de Catalunya La Grossa reparteix 50 milions d'euros arreu de Catalunya La Grossa reparteix 50 milions d'euros arreu de Catalunya E-mail

R. M. Bravo / Agències - Barcelona

El de la Grossa de Cap d'Any va ser dijous un premi prou repartit. Els 50 milions de la loteria, els beneficis de la qual van a finalitats socials, van afavorir Barcelona i la Roca del Vallès, on va tocar el primer premi, però també Tàrrega, Parets del Vallès, Reus, Figueres, Tortosa, Solsona, Sant Vicenç de Montalt, Lleida i Mollerussa. En menor mesura van resultar premiades butlletes venudes per internet, la qual cosa va reflectir la distribució de la venda en establiments i per internet: dels 50 milions en joc, 45 corresponien a butlletes comprades en diferents punts de venda i cinc, en terminals telemàtics.

El 35208 va ser el l'últim número a sortir en el sorteig, que es va desenvolupar als estudis de TV3, i el més cobejat. Va resultar premiat amb 200.000 euros per cada butlleta de deu, i es va vendre sobretot a l'estanc situat al número 41 del carrer Terol, al barri de Gràcia de Barcelona. El regenta des de fa 15 mesos Maria Àngels Morata, que explicava que desconeixia qui en podia ser l'afortunat perquè els últims dies ha venut molts números. És el segon any que ven números de la Grossa i dijous va repartir un milió d'euros. El número premiat es va vendre també a l'estació de servei de Campsa, a la Roca.

El segon premi, que va correspondre al número 52688, es va vendre a Tàrrega i a Parets del Vallès. A Tàrrega es va vendre a l'estanc Tàrrega 3, al Raval del Carme. És el primer cop que

l'establiment reparteix un premi d'aquestes característiques, i la responsable, Yolanda López, explicava que molt probablement les 15 butlletes premiades amb 65.000 euros cadascuna s'havien venut a persones de Tàrrega i dels municipis propers. Es dona la circumstància que aquest establiment va vendre l'any 2013 el número 1714, aleshores molt buscat, tot i que no va tocar. L'establiment de Parets va vendre també 15 butlletes, i va repetir a l'hora de repartir sort, ja que en la Grossa de Sant Joan va vendre també un número premiat.

El tercer premi, el 47281, va tornar a repartir sort a Reus, municipi que ja va resultar afavorit amb 240 milions en la loteria de Nadal. Reus va compartir fortuna amb Figueres i Tortosa, on cada butlleta venuda va guanyar 30.000 euros. Els establiments Bon Preu i Esclat van repartir 900.000 euros a Tortosa i Figueres.

La Grossa es va completar amb dos quarts premis i tres cinquens. El primer dels quarts, el 20864, es va vendre per internet i a Barcelona. El segon, el 20805, es va vendre íntegrament a Solsona. El quart premi ha estat premiat amb 10.000 euros. El cinquè, amb 5.000 euros per butlleta, ha recaigut en els números 56263, venut a Mollerussa i per internet; 81267, venut a Lleida, i 01733, venut per internet i a Sant Vicenç de Montalt.

LA XIFRA

50

milions

d'euros va repartir dijous la Grossa de Cap d'Any entre un total de 100.000 números.

Els impostos locals no augmenten el 2021 per la Covid

Albert Acín Serra · @acinalbert

SOCIETAT La majoria de tributs, com l'IBI i l'IAE, les tarifes de TUS i de l'aigua es queden congelades. Un únic canvi: es preveu abaixar la taxa de terrasses un 75% tot l'any

Les taxes i impostos municipals es queden congelats amb el canvi d'any. L'Ajuntament ha optat per no tocar la càrrega impositiva en els pressupostos del 2021, els primers després de l'esclat de la Covid. Així, els imports de l'IBI i la taxa d'escombraries, com l'IAE –els tributs més importants per a les famílies i les empreses, respectivament– seran els mateixos que el 2020.

Hi haurà, però, dues excepcions: la taxa de terrasses –que paguen els bars i restaurants– i de mercats ambulants es reduiran un 75% fins al 30 d'abril. És més, segons ha pogut saber el D.S., l'Ajuntament vol allargar el descompte en aquests tributs al llarg de tot l'any. En aquest sentit, es prepara una modificació en les ordenances que passarà en el ple durant el primer trimestre de l'any.

Agafar l'autobús valdrà el mateix. La TUS pateix –encara avui– una caiguda interanual d'usuaris del 70%. Segons explica l'Ajuntament, es vol incrementar la demanda a través de mantenir els preus dels títols sabadellencs: 1,60 euros (bitllet senzill), 8,80 euros (T-10), 37,50 euros (T-Mensual). La tarifa mensual jove seguirà en 26 euros. Tampoc s'experimentaran canvis en les tarifes del servei de taxi a la ciutat.

Pel que fa als serveis bàsics, els preus de l'aigua (Cassa) també queden intactes, en la línia de la factura de la llum, després que el govern espanyol hagi congelat la part fixa de la factura fins a l'abril que ve. El canvi principal en les factures de la llar tindrà a veure amb el gas natural: la tarifa d'últim recurs (TUR), la més habitual entre els usuaris domèstics (amb consums anuals inferiors als 50.000 kWh), s'apuja un 5,97 % de mitjana.

L'Ajuntament vol allargar la reducció en la taxa de terrasses / V.R.

En la línia d'altres municipis

Segons el Govern municipal, la congelació d'impostos respon al moment de crisi econòmica que travessa Sabadell per la Covid. "Considerem que no és el moment d'incrementar la pressió fiscal", assenyala la tinenta d'alcaldessa de Desenvolupament Econòmic, Montse González. La decisió que s'ha pres a Sabadell és similar a la d'altres grans ciutats catalanes: Barcelona, Terrassa i l'Hospitalet del Llobregat també han replicat els impostos del 2020.

No obstant això, hi ha discrepàncies en clau interna de ciutat: la majoria dels grups de l'oposició –ERC, Crida i Cs– apostaven per abaixar els impostos i taxes municipals. Tots consideren que s'està "escanyant" el ciutadà en un context de crisi social i econòmica derivada de la pandèmia.

Transports: tren i peatges

Anar en Rodalies, Metro i FGC tindrà el mateix cost. L'Autoritat del Transport Metropolità (ATM) ha congelat les seves tarifes: la T-Casual de dues zones (10 viatges) manté un preu de 22,40 euros, mentre que la T-usual (viatges il·limitats durant 30 dies) seguirà costant 53,85 euros. S'espera també l'eliminació del peatge de l'AP-7 entre La Jonquera i Tarragona l'agost del 2021. Cauran les barreres a Martorell i la Roca.

La cita amb els Reis serà diferent de la d'altres anys / LLUÍS FRANCO

Ses Majestats els Reis d'Orient arriben avui a Sabadell

Redacció

Els Reis d'Orient, acompanyats dels seus patges, arribaran a Sabadell avui dissabte a la Fira Sabadell, on els rebran l'alcaldessa, Marta Farrés, els portaveus dels grups municipals i l'Ambaixador. Tots plegats faran un recorregut per les instal·lacions de la Fira Reial i l'alcaldessa lliurarà la clau màgica de la ciutat als Reis. L'acte es retransmetrà via Instagram Live.

Els Reis i tot el seguici estaran a la Fira Reial fins al 5 de gener perquè els infants de la ciutat els puguin visitar. Ho podran fer un total de 24.000 persones que ja tenen cita per entrar-hi. Així mateix, el dimarts 5 de gener, de 18 h a 20 h, també es retransmetrà la Fira Reial en *streaming* a través del canal municipal de Youtube,

Des del 31 de desembre està en marxa el lliurament telemàtic de la carta. S'ha obert un espai al web municipal de Nadal, on els infants podran triar a quin dels tres reis volen lliurar en línia la seva carta. Un cop enviada, Melcior, Gaspar o Baltasar, segons l'opció triada, els adreçaran unes paraules a través d'un vídeo.

La Grossa de Cap d'Any passa de llarg i toca a Barcelona i La Roca

Redacció

El sorteig de la Grossa de Cap d'Any no ha deixat cap premi a Sabadell, després que el sorteig de loteria de Nadal tampoc fos agraciat per a la ciutat. El número del primer premi de la Grossa ha estat el 5208 i s'ha venut a Barcelona i a La Roca del Vallès. La suma arriba a 200.000 euros per bitllet.

Sabadell va aconseguir part del 5è premi a la Grossa de l'any passat, però aquest any no ha repetit l'èxit. La Llibreria Costa va vendre el número que repartia 5.000 euros per bitllet. Dit això, cal recordar que tots els beneficis de la Grossa de Cap d'Any van a finalitats socials repartides per Catalunya.

En una gala presentada pels periodistes Laia Ferrer i Marc Giró, que es va emetre en directe per TV3, la Grossa de Cap d'Any ha repartit més premis: el segon premi, el 52688, s'ha venut a Tàrrega i a Parets del Vallès. El tercer premi, el 47281, s'ha venut a Figueres, Tortosa i Reus. Els dos quarts premis són el 20864 i el 20805. Els tres cinquens premis són el 56263, el 81267 i el 01733.

Decoració de balcons per rebre els Reis Mags

Dilluns, 04 Gener 2021

Notícia emesa a l'informatiu del dia 4 de gener del 2021.

Més notícies

La Roca prepara la nit de Reis amb visites a domicili

Dimarts, 05 Gener 2021

Notícia emesa a l'informatiu del dia 5 de gener del 2021.

Més notícies

Agencia de noticias EUROPA PRESS
03/01/2021

CATALUNYA.-AMP.- Illa (PSC) apuesta por superar la política de trincheras en Catalunya y avanzar con unidad

Pide hacer de Catalunya un lugar donde no exista "la angustiosa obligación de posicionarse"

BARCELONA, 3 (EUROPA PRESS)

El ministro de Sanidad y candidato del PSC a la Presidencia de la Generalitat, Salvador Illa, ha apostado este domingo por superar "la política de trincheras" en Catalunya y avanzar en materia social y económica desde la unidad entre todos los catalanes, sea cual sea su ideología.

Lo ha dicho en una intervención en un encuentro telemático con militantes del PSC junto al primer secretario del partido, Miquel Iceta, en la que se ha ofrecido a liderar una nueva "etapa de reencuentro sin bandas, ni bandos ni bloques" ante las elecciones previstas para el 14 de febrero.

Illa ha asegurado que el PSC es el único partido que puede impulsar esta etapa con un presidente socialista en la Generalitat y otro en la Moncloa, después de unas legislaturas en las que en Catalunya "se ha confundido la valentía con la radicalidad".

Por esa razón, ha apostado por políticas útiles lejos de la polarización y el nacionalismo excluyente, en sus palabras, sin preguntarle a nadie qué se siente, qué es o con quién ha pactado en "tiempos pretéritos".

También ha llamado a hacer de Catalunya un lugar donde no exista "la angustiosa obligación de posicionarse", respetando a las personas que no quieren tomar partido desde el diálogo, el cumplimiento de la ley y la defensa de la libertad, la igualdad, la sostenibilidad y el europeísmo.

"Vamos a dejar atrás esta década perdida de desencuentro doloroso, de querellas inútiles, este viaje a ninguna parte", y ha añadido que en Catalunya --que reivindica abierta, plural y global-- no sobra nadie.

Asimismo, ha agradecido a los concejales y alcaldes del PSC haber "resistido" a señalamientos y ataques a sus sedes, y ha asegurado que por su experiencia --fue alcalde de La Roca del Vallès (Barcelona)-- quienes han pasado por las instituciones municipales abordan la política de una forma más humana.

"EXILIADO"

Para él, en Catalunya se ha vivido una etapa de bloqueo político en la que ha habido tensiones y señalamientos, algo que considera que ha dificultado la vida social y la actividad económica: "No hay nada peor que sentirse exiliado dentro de tu propio país".

"Lo peor no es cómo nos ven, sino como nos sentimos. No hay nada comparable a la angustia de haber renunciado los unos a los otros. ¿Cuándo dejamos de hablarnos y escucharnos?", ha lamentado.

Ha pedido "devolver a Catalunya a su lugar en España y en Europa" activando su recuperación, en la línea de los objetivos de sostenibilidad e igualdad fijados por la Unión Europea y compartidos por el Gobierno, según ha destacado.

EL PSC Y MIQUEL ICETA

Para Illa, el PSC es un partido transformador, tanto en su proyecto como en su organización, lo que se añade a su bagaje político: "No hay ningún partido en Catalunya que tenga una hoja de servicios en Catalunya y en España como el PSC".

Ha asegurado que el PSC "no es rehén de nada ni de nadie" y ha asegurado que a los socialistas se les conoce en Catalunya por su honestidad política, según él, y por su experiencia de gobierno en las administraciones.

También ha agradecido a Iceta su labor al frente del partido y haber encarnado sus valores e ideales, a su juicio: "Puedes, Miquel, mirar a todos a los ojos", tras lo que han seguido aplausos de los asistentes al acto, a los que el candidato se ha sumado.

REFLEXIONES POR LA PANDEMIA

Ha dicho que se ve preparado para liderar la candidatura del PSC a las elecciones catalanas, especialmente después de haber liderado la gestión de la pandemia desde el Ministerio de Sanidad: "Hace meses ni siquiera podía imaginar estar aquí dirigiéndome a vosotros como candidato a la presidencia de la Generalitat".

En ese sentido, ha mantenido que la pandemia ha puesto de manifiesto el peligro de dejarse llevar por postulados irracionales: "Cuando más imprescindible se hacía la ciencia, aparecían las voces más críticas. Reflexioné mucho sobre el mal que hace la ceguera del fanatismo".

La crisis de la Covid-19 --ha expuesto-- también le ha hecho reafirmarse en la reivindicación del Estado del bienestar, algo que ha asegurado que los socialistas han defendido mientras "otros perdían el tiempo con debates identitarios absurdos e inútiles".

https://www.puntvalles.com/noticia/a-la-roca-del-valles-santa-agnes-i-la-torreta-arribaran-els-reis-mags-d-orient-a-diferents-punts-dels-municipis

www.puntvalles.com
04/01/2021

A La Roca del Vallès, Santa Agnès i la Torreta arribaran els Reis Mags d'Orient a diferents punts dels municipis

Europa Espanya Català

Diari digital del Vallès Oriental i Occidental

Temps ara

Dilluns 4 de Gener 2021

Segueix-nos:

Notícies

A La Roca del Vallès, Santa Agnès i la Torreta arribaran els Reis Mags d'Orient a diferents punts dels municipis

A La Roca del Vallès, Santa Agnès i la Torreta arribaran els Reis Mags d'Orient a diferents punts dels municipis

4 Gener 2021 Redacció: Andrea Rodríguez

Població: La Roca del Vallès

Comparteix

L'Ajuntament de la Roca del Vallès ha preparat la visita dels Reis Mags d'Orient d'una manera única degut a la situació d'emergència sanitària causada per la Covid-19. D'aquesta manera, el 5 de gener de 2021 arribaran Ses Majestats a la Roca del Vallès, a Santa Agnès i la Torret, però vindran sense les carrosses i sense recorregut. Serà una cavalcada estàtica i es situaran a un punt de cada nucli.

Per poder assistir a l'espectacle és necessari reservar entrades, les quals es poden agafar des del 28 de desembre. Els nuclis dels diferents municipis seran els següents:

La Torreta: la rebuda serà al pati de l'Escola la Torret, entre les 17 i les 20h.

Santa Agnès: la rebuda serà a l'Horta de la Rectoria Vella, entre les 17 i les 20h.

La Roca: els Reis seran al camp del futbol entre les 16 i les 19h.

Pel que fa a la paqueteria, només s'roganitzarà aquest any a La Roca. Així, els nens i nenes podran anar a l'Escola Mogent, l'IES Sant Jordi i al Centre Cultural de La Roca entre les 8:30 i les 17h. És necessari omplir un formulari prèviament.

Laura Álvarez Estapé, regidora de Cultura i Festes Populars, ha comentat que "la màgia de Ses Majestats no l'atura res, i infants i grans podran gaudir de la seva arribada i viure aquests dies amb alegria. Volem agrair a totes les comissions i veïnat que ha col·laborat perquè aquesta celebració es pugui fer amb totes les mesures de seguretat".

Recordar també que per a tot el municipi hi ha instal·lades diverses Bústies Reials, on els infants podran dipositar les seves cartes i els patges reials les recolliran. A la Torreta està al Centre Cultural; a Santa Agnès a la plaça Fontanelles i a la Roca hi ha diverses repartides pel nucli i els comerços.

https://el9nou.cat/valles-oriental/actualitat/cavalcalda-reis-mags-granollers-mollet-la-garriga-cardedeu-covid-19-2021-sant-celoni-parets/

el9nou.cat
05/01/2021

Reis Mags malgrat la Covid-19

Europa Espanya Català

Un patge recull cartes a l'Ametlla aquest cap de setmana | Julián Vázquez

L'arribada dels Reis d'Orient vindrà marcada, aquest any, per les restriccions imposades per la pandèmia. Malgrat això, els municipis del Vallès Oriental no han volgut privar els seus infants d'una de les festes que esperen amb més il·lusió. La Covid-19 marcarà una vigília de Reis diferent a totes les que s'han viscut. Alguns municipis han optat per suprimir les cavalcades, readaptar-les o fer activitats alternatives.

AIGUAFREDA

La cavalcada recorrerà els principals carrers del poble i, com és habitual, els nens podran saludar Ses Majestats. Això sí, és imprescindible evitar concentracions de gent i la distància i mascareta són obligatòries.

L'AMETLLA DEL VALLÈS

Els reis dedicaran el dia 5 de gener a rebre les cartes de tots els veïns de l'Ametlla. Seran durant tot el dia a diferents punts del poble. En Melcior serà al parc de Maria Lluïsa i en Gaspar i en Baltasar es trobaran a les Voltes de Can Camp i la pista del pavelló, respectivament. Les entrades es poden adquirir per internet.

BIGUES I RIELLS

Els nens podran veure els Reis en un missatge televisat per VOTV. Tot i això, la nit del 4 caldrà estar atents, quan es faci fosc, als Cingles de Bertí. Els més àvids hi podran veure uns llums que indicaran l'arribada de Ses Majestats a Bigues i Riells.

CALDES DE MONTBUI

A Caldes, aquest any s'ha instal·lat el Parc dels Reis Mags d'Orient. Ses Majestats expliquen que, "per responsabilitat", no podran fer la cavalcada. Com a alternativa, han habilitat un espai al parc de Can Rius perquè tots els nens que vulguin, s'hi acostin per entregar la seva carta, fer-se fotografies o, simplement, saludar els Reis.

CAMPINS

No hi haurà cavalcada, però els nens poden fer arribar les cartes als Reis a través de la "bústia màgica" que hi ha instal·lada a l'oficina de coreus de Campins. Hi ha temps fins al 5 de gener.

CANOVELLES

Un grup de nens rebrà Ses Majestats a Can Palots a les 5 de la tarda. Llegiran el tradicional discurs de benvinguda als Reis. Els actes culminaran a les 8 del vespre amb un castell de focs des de la plaça de Margarida Xirgu.

CÀNOVES I SAMALÚS

Per mantenir la seguretat, la cavalcada s'ha organitzat per zones. És important que tothom que assisteixi al seguici es mantingui a la seva zona de residència. La ruta farà camí, en aquest ordre, entre Samalús, Cànoves Residencial, Camí de la Serra, Ca l'Esmandia, La Rosaleda, Cànoves Centre (a més de Can Casademunt, Can Teixidor, la Cervera, la Parellada i el veïnat de Sant Salvador), el Mirador (també Can Sebastianet i les Garrigues) i Can Volart.

CARDEDEU

Els Reis rebran els nens i nenes de Cardedeu a la pista cobert del parc de Pompeu Fabra. Per poder-hi anar, cal reservar entrada. La rebuda serà de 4 de la tarda a 2/4 de 9 del vespre. A més dels Reis, també hi haurà les carrosses i bústies per dipositar les cartes.

CASTELLTERÇOL

Ses Majestats s'instal·laran al campament reial dels Jardins de Cal Recorder a partir de 2/4 de 6 de la tarda. S'hi podrà accedir amb cita prèvia a les primeres hores. A partir de 2/4 de 8 l'entrada serà oberta.

FIGARÓ

El Reis s'instal·laran a la plaça major a partir de 2/4 de 6 de la tarda i adreçaran unes paraules als infants de Figaró. Fins al dia 4, també hi ha la opció que els patges es connectin per videotrucada amb els que ho sol·licitin.

FOGARS DE MONTCLÚS

La cavalcada engegarà a les 7 de la tarda des de la Costa del Montseny, passarà per Mosqueroles i finalment pel veïnat d'el Pertegàs. Els nens els podran rebre des de la porta de casa. Si viuen en masies disseminades, es podran apropar a les places de la Costa i Mosqueroles. Les cartes es podran dipositar al local Mariona de la Costa a partir de les 9 del matí.

GRANOLLERS

A Granollers, els Reis d'Orient enviaran un missatge als nens i nenes a 2/4 de 9 del vespre a través del Youtube de l'Ajuntament i VOTV. També animen a sortir al balcó o la finestra a mirar el cel, fer sonar els picarols i encendre els fanalets. Les cartes es podran tirar a les bústies reials distribuïdes per tota la ciutat o al campament el patge Gregori, a Roca Umbert, que es mantindrà obert a fins al 5 de gener.

GUALBA

La cavalcada sortirà de Gualba de Baix i enfilarà els diferents nuclis del municipi: el barri l'Estació, Royal Park, Can Pla i fins al poble, on passarà pel carrer Montseny. El recorregut està pensat perquè tothom es quedi al nucli on viu i no hi hagi aglomeracions.

LA LLAGOSTA

Els Reis iniciaran el recorregut a les 5 de la tarda des del carrer de l'Estació i seguiran per tot el nucli urbà. Aquest any, Ses Majestats passaran per molts carrers i això permetrà que els nens els puguin rebre des dels balcons i finestres.

LA ROCA DEL VALLÈS

A la Roca, els Reis d'Orient s'estaran a tres punts del municipi, tants com nuclis hi ha. A la Torreta, la rebuda serà al pati de l'escola, entre les 5 de la tarda i les 8 del vespre. En el mateix horari s'establiran Ses Majestats a l'Horta de la Rectoria Vella de Santa Agnès de Malanyanes. Al poble de la Roca, els Reis s'estaran al camp de futbol entre les 4 i les 7 de la tarda.

LES FRANQUESES

Els Reis sobrevolaran les Franqueses amb helicòpter i després recorreran els carrers del municipi. Els que ho vulguin, podran saludar-los des dels seus balcons, finestres i portals amb els fanalets il·luminats. La cavalcada començarà a les 5 de la tarda. A Llerona, la rua donarà el tret de sortida a 2/4 de 7.

LLIÇÀ D'AMUNT

La biblioteca de Ca l'Oliveres serà l'escenari on se situaran els Reis el dia 5 de gener per rebre els nens a partir de les 4 de la tarda. Cal, això sí, reservar entrades. A les 8 del vespre, Ses Majestats s'adreçaran a tots els infants del municipi amb un missatge a través de Youtube. Dilluns 4 de gener, a més, serà l'últim dia per visitar l'Oficina dels Somnis, on s'allotgen els patges.

LLIÇÀ DE VALL

No s'hi farà cavalcada, però hi haurà habilitats quatre punts del poble per poder visitar els Reis en diferents franges horàries. A les 5, Ses Majestats seran a la plaça Catalunya. A les 6, al Casal de Can Prat. A les 7, a l'Escola Els Vinyals i, a les 8, a la plaça del Voluntariat. Si els nens volen fer rebre el seu xumet als Reis, poden posar-se en contacte amb l'àrea de Cultura.

LLINARS DEL VALLÈS

El 5 de gener es podrà accedir a "El somni reial", una visita teatralitzada pel campament reial que hi haurà instal·lat al Castell Nou durant tot el dia. S'hi podran veure els Reis i el patge Papiot. A les 8 del vespre, Ses Majestats es dirigiran als nens de Llinars a través de les xarxes de difusió de l'Ajuntament.

MARTORELLES

El campament reial del Pati de la Masia de Carrencà estarà obert des de 2/4 de 10 del matí fins a les 8. S'hi podrà accedir amb cita prèvia. A 1/4 de 9 del vespre, l'alcalde entregarà les claus a Ses Majestats en un acte que es retransmetrà on line.

MOLLET DEL VALLÈS

El pavelló de la Riera Seca serà el centre neuràlgic de la visita dels Reis d'Orient a Mollet des de les 5 de la tarda fins a les 10 de la nit. Per accedir al recinte caldrà reservar cita prèvia a través del web de l'Ajuntament. La recepció dels Reis es retransmetrà a partir de les 4 de la tarda a Vallès Visió.

MONTMELÓ

Els Reis es passejaran a partir de les 6 de la tarda pels carrers de Montmeló. Abans que els Reis arribin, s'apagaran els llums del poble i tots els nens i nenes podran sortir als balcons per il·luminar-los el camí amb el fanalet o la llanterna del mòbil.

MONTORNÈS DEL VALLÈS

Enguany no hi haurà ni cavalcada ni es repartiran caramels, però els Reis compliran i seran a la rebuda que els han preparat els veïns de Montornès el dia 5 de gener. Els Reis seran de 4 de la tarda a 8 del vespre a la carpa polivalent El Sorralet. Al mateix recinte hi haurà repartides les bústies reials perquè els nens del poble hi puguin dipositar les seves cartes.

MONTSENY

Els nens i nenes de Montseny tindran una cita amb els Reis d'Orient a partir de 2/4 de 6 de la tarda. La recepció reial es farà als jardins de l'església del poble.

PARETS DEL VALLÈS

La situació de la pandèmia ha propiciat un canvi de la idea inicial que era fer una cercavila pels carrers del poble. Enlloc d'això, s'emetrà un missatge dels Reis per les xarxes socials .

SANT ANTONI DE V.

Per veure els Reis a Sant Antoni de Vilamajor també es imprescindible tenir entrada. Ses Majestats s'hi estaran en cinc franges diferents -d'una hora cadascuna- al parc de Can Sauleda. L'horari previst és de 4 de la tarda a 9 del vespre. L'Ajuntament explica que és la manera més segura perquè els infants de tot el poble puguin veure els Reis.

SANT CELONI

Finalment no hi haurà cavalcada, però els Reis demanen que, qui ho vulgui, deixi un fanalet al balcó o la finestra de casa seva. A les 8 del vespre emetran un missatge en directe des de l'Instagram de l'Ajuntament. Els dies anteriors al 5 de gener, els nens i nenes de Sant Celoni podran entregar les cartes als patges que hi ha instal·lats a diversos punts del municipi.

SANT ESTEVE DE P.

Ses Majestats els Reis d'Orient passaran pels carrers principals del municipi i els infants els podran saludar des dels balcons, portals i jardins. La cavalcada començarà a les 6 de la tarda al veïnat de Santa Margarida i passarà pels barris de Can Garbeller, Can Record, Can Ribas i fins al

nucli urbà de Sant Esteve.

SANT FELIU DE CODINES

Ses Majestats faran una passejada pels carrers del poble durant la tarda. S'espera que l'arribada sigui molt lluïda, per això els Reis han demanat que cadascú engalani el seu balcó. Per fer arribar les cartes a Ses Majestats, s'ha col·locat una bústia gegant a la plaça del poble.

SANT FOST DE C.

Melcior, Gaspar i Baltasar seran al pavelló 2 des de 2/4 de 5 de la tarda fins a 2/4 de 9 del vespre per rebre els nens que hi vulguin anar. Per evitar aglomeracions, es demana reservar entrada per internet i que els veïns hi acudeixin amb els seus nuclis familiars.

SANT PERE DE V.

Els Reis s'establiran a la La Fàbrica del carrer Ginebró des de les 10 del matí fins a les 2 del migdia. Cal demanar entrada per accedir-hi. Hi ha habilitats 11 punts a tot el municipi perquè els nens puguin dur la seva carta als Reis.

SANTA EULÀLIA DE R.

A Santa Eulàlia, els Reis passejaran pel municipi a bord de cotxes descapotables. Per les circumstàncies de la Covid-19, no s'aturaran a cap punt per saludar els nens. Les famílies que ho vulguin, els podran donar la benvinguda des dels seus balcons i finestres. A les 9 del vespre i per Canal SET es podrà seguir la rebuda a Ses Majestats des de l'Ajuntament.

STA. M. DE MARTORELLES

Els Reis arribaran a les 6 de la tarda al parc de la Torrentera i al poliesportiu municipal. També s'hi farà un espectacle amb foc, hi haurà globus i música i una xocolatada.

STA. M. DE PALAUTORDERA

Tot i la situació sanitària, els Reis també s'han entossudit a visitar Palautordera. Encara que tampoc no podran fer cavalcada, Ses Majestats s'estaran des de les 10 del matí fins a les 9 del vespre a l'Envelat per saludar els infants del municipi que s'hi acostin. Per poder-hi accedir, cal demanar hora al web Activitats Palau.

TAGAMANENT

El seguici de Ses Majestats començarà a 2/4 de 7 de la tarda. Prometen que passaran per davant de les cases dels nuclis de Santa Eugènia, l'Avencó i la Pedralba. Els nens podran sortir a donar-los la carta quan passin per davant de casa seva.

VALLGORGUINA

L'Ajuntament de Vallgorguina ha posat en marxa el web Escriu la teva carta als Reis. Un format cent per cent instal·lat a l'era digital i que permet amb pocs clics fer arribar la carta a Ses Majestats. Els nens utilitzin aquest servei poden escollir si l'envien a Melcior, Gaspar o Baltasar.

VALLROMANES

Els Reis de Vallromanes han demostrar la seva faceta més casolana en un vídeo que han distribuït per les xarxes de l'Ajuntament. Hi surten fent el seu dia a dia: aixecant-se del llit o rentant-se les dents. Anuncien que els nens de Vallromanes rebran un missatge per dir-los on podran anar entregar la seva carta.

VILALBA SASSERRA

A Vilalba, Ses Majestats s'acostaran a la porta de les cases dels nens del poble a recollir les seves cartes. Caldrà esperar.

VILANOVA DEL VALLÈS

Fins al 4 de gener, els nens podran llançar la carta a la bústia que hi ha instal·lada a la plaça de l'Ajuntament. El dia 5 de gener, els Reis es desplaçaran al campament reial de l'escola Mestres Munguet i Cortés i s'hi estaran de 4 a 7 de la tarda.

https://www.elespanol.com/reportajes/20210105/roca-illa-regreso-mayoria-indepes-ministro-espanol/548696317_0.html

elespanol.com
05/01/2021

La Roca, el pueblo de Illa, ante su regreso: la mayoría le admira y los 'indepes' le llaman "ministro español"

Europa Espanya Espanyol (o Castellà)

Todo el mundo conoce a Salvador Illa en La Roca del Vallés. Porque es hijo del pueblo, porque allí se crió, porque fue alcalde en dos ocasiones y porque se sigue dejando caer de vez en cuando. "¿Que si conozco a Salvador Illa? Mira, mira...", nos contesta un vecino bajando la voz cuando le preguntamos por el ministro de Sanidad. Saca el teléfono y muestra su nombre en la agenda . "Me lo dio cuando era alcalde y sigue teniendo el mismo número de móvil", contesta con orgullo. Es casi una rareza. Que un alcalde le de su contacto a los vecinos y que mantenga el mismo numero habiendo llegado a ministro. Define bastante el carácter del flamante candidato socialista a las elecciones catalanas del 14-F: "Un hombre muy llano y muy cercano, que hablaba con los vecinos de tú a tú", le cuenta a EL ESPAÑOL otro de los roquerols (gentilicio de La Roca del Vallés) que toma el sol en la plaza del Ayuntamiento. Un Ayuntamiento que no le es ajeno a Illa. Fue concejal de Cultura en el 87, alcalde por primera vez en el 95 y por última en el 99. Recuperó el bastón de mando meses después de haber sido cesado mediante una moción de censura. Un oscuro episodio lleno de polémicas. En las siguientes elecciones, el pueblo castigó a los censores e Illa barrió: obtuvo la mayoría absoluta. Illa en un pleno del Ayuntamiento de La Roca "Es el alcalde que más cosas ha hecho por el pueblo", coinciden varios de los vecinos consultados por este periódico. Y, a efectos prácticos, no les falta razón. Bajo el mandato del socialista, en La Roca del Vallés se construyó La Roca Village , un pequeño pueblo en el que no hay casas sino tiendas de lujo. Un gran outlet donde están presentes Gucci, Prada o Armani. La Roca Village llegó a ser la atracción turística más visitada de Barcelona , por encima de la Sagrada Familia o el Camp Nou. Antes de la pandemia era la parada favorita de los turistas rusos y chinos en su paso por nuestro país. Una obra que se iba a quedar Mataró y que, a última hora, vino a parar al pueblo de Illa. Y aunque aquello fue lo más famoso que se construyó durante su mandato, para los vecinos de La Roca, Illa sigue siendo "el alcalde que hizo la piscina cubierta". Indepes en contra Todos lo conocen, pero no todos le apoyan. Aunque sus partidarios parecen mayoría, existe en La Roca del Vallés una corriente de antipatía contra el todavía ministro de Sanidad. Procede del votante nacionalista catalán. No le perdonan su oposición frontal al independentismo ni su papel preponderante en el actual gobierno de España. "¿Un ministro español de presidente de Cataluña?" , pregunta de forma retórica un votante de ERC cuando se le pregunta por su vecino. Illa es socialista, constitucionalista y del Espanyol. Un perfil difícil de digerir para el votante indepe. "De aquí salió por la puerta de atrás" , asegura otra vecina independentista, que señala la construcción el campo de golf y una polémica promoción inmobiliaria que se levantó durante su mandato como los principales puntos negros de su gestión. Aunque también se muestra en contra el complejo La Roca Village ("no sé dónde iría a parar ese dinero, porque en el pueblo nunca repercutió") y hasta de nuestro periodico ("Si llego a saber que eres de EL ESPAÑOL no te digo nada). El campo de Golf de La Roca también se construyó durante su mandato DLF No obstante, son los independentistas los que mandan ahora en el pueblo. Lejos quedaron los tiempos de la mayoría absoluta del PSC. En la actualidad, en La Roca del Vallés está gobernada por una coalición conformada por Esquerra y Junts per La Roca , el grupo local de la derecha nacionalista catalana. "Después del 1 de octubre cambiaron mucho las cosas. Hubo mucha división en el pueblo", recuerda el camarero de un bar del centro. Pintadas en su casa Una división que Illa vivió en sus propias carnes. En abril de 2018, media año después del simulacro de referéndum en

Cataluña, el entonces secretario de organización del PSC sufrió un ataque en su propio domicilio de La Roca del Vallés. La fachada de su casa amaneció con pintadas de esteladas, lazos amarillos y frases del tipo "ni olvido ni perdón" . Un atentado que Illa mostró en las redes y denunció en la comisaría e los Mossos d'Esquadra. Pintadas en casa de Illa No le perdonan los nacionalistas catalanes sus gestos en las antípodas del independentismo: "¿Cómo voy a querer que sea mi presidente, después de lo que hizo?", pregunta otro vecino que no desvela a quién voto pero se define como independentista. Por "lo que hizo", se refiere a su presencia en la manifestación por la unidad de España celebrada el 8 de octubre de 2017 en Barcelona, una semana después del referéndum ilegal. Illa fue uno de los pocos dirigentes socialistas que asistieron a aquel acto, al que si acudió la plana mayor de Ciudadanos. Ahora, los exvotantes de Cs disconformes con la deriva del partido de Arrimadas son un caladero de votos para este nuevo PSC de Illa que se postula como "el partido de la unidad, que romperá las trincheras en Cataluña", según el mismo ministro aseguró en su primera intervención como presidenciable. Hijo de dos obreros de la industria textil y filósofo de formación, es su papel de oyente activo el que más subrayan los que más conocen a Illa "Lo veías por el pueblo, le preguntabas, le invitabas a un acto de alguna asociación. Si te daba su palabra, es que venía seguro", explica un vecino que estuvo vinculado a una asociación cultural local sobre el patrimonio prehistórico de La Roca. Arroz y sobremesa Comparte esa misma opinión Dolors Conde , la socialista que se convirtió en la primera mujer en ostentar la alcaldía en el municipio de Castellbisbal. Lo recuerda en una anécdota: "Recuerdo que una vez organizamos una paella popular en la agrupación local del PSC. En 20 de agosto , con un calor terrible. Le invitamos como secretario de organización y acudió al acto. Pensábamos que llegaría, diría unas palabras y se largaría, que es lo que haría algún cargo similar. Pero Illa se quedó todo el acto, departió con la gente, se comió el arroz y se quedó a hacer sobremesa, hablando con los militantes de base. Nos pareció un hombre muy educado y atento". El conflicto nacionalista, en varias pintadas Otra alcaldesa que también lo ha tratado recientemente es Noemí Truchante , La primer edil de Vilanova del Vallés lo conoció en su faceta de alcalde de La Roca y de secretario de organización del PSC. Pero ha sido durante la pandemia cuando ha mantenido una comunicación más constante: "Acuérdate de que los pueblos de la Conca d'Ódena fuimos los primeros en confinarnos durante la primera ola", explica Truchante a EL ESPAÑOL. "Pues durante todo aquel tiempo me atendió en todo momento, pesar de todo lo que tenía encima. Es un hombre dialogante, que siempre busca el consenso y que sería la mejor de los opciones para gobernar Cataluña". En La Roca siguen con atención los últimos movimientos políticos, al menos la gente de a pie. Se habla de su familia, de su segunda mujer y de su hija adolescente. Un vecino comenta que Illa ya está por volver a su casa en el pueblo. Otro le contesta que ya ha vuelto y que se va a quedar. Son todo rumores. En su casa, sea como fuere, no nos atiende nadie, como tampoco lo hacen en casa de sus padres ni en la sede del PSC, que se encuentra justo encima de un bar de copas. Son malas épocas para atender a nadie, entre las fiestas y los rebrotes. En el Ayuntamiento tampoco han querido atender a EL ESPAÑOL; todos los interlocutores posibles se hallaban de oportunas vacaciones a nuestra llamada. Tampoco tienen mucho más que decir, más allá de que la alcaldía le fue arrebatada mediante una moción de censura y que los actuales gobernantes no comulgan con los planteamientos que Illa tiene para Cataluña. Todavía queda algún convergente por le pueblo que le trata de arrebatar el mérito de la construcción de la piscina: "Los socialistas iban a hacer una piscina de verano; si se hizo cubierta fue porque CiU lo llevó en su programa " asegura. Porque, aunque se inauguró en 2004, la piscina sigue siendo la construcción que quedó para los vecinos. La Roca Village, el mayor atractivo turístico de La Roca DLF A un mes de las elecciones, el pueblo natal del ministro Salvador Illa i Roca (lleva a su pueblo hasta en el apellido) se divide en dos grupos: unos, los que lo quieren de presidente para que gestione Cataluña tal y como hizo con su municipio, levantando grandes infraestructuras. Los otros, los que no le perdonan que le haya plantado cara al independentismo. No quieren a un ministro español gobernando la Generalitat. Pero saben que su vecino se ha convertido en la principal baza del constitucionalismo en Cataluña. El mismo que trajo a los turistas rusos al pueblo es el que podría acabar con la hegemonía independentista en el gobierno catalán.

Noves mesures contra la Covid-19 a Catalunya des del 7 de gener

ACTIVITATS SOCIALS

6 persones, màxim de 2 bombolles de convivència.
Trobades en espais tancats: restringides al màxim i limitades a visites a persones amb dependència o vulnerabilitat, i sempre la mateixa bombolla de convivència.

CONFINAMENT PERIMETRAL

A Catalunya: restringides l'entrada i la sortida sense motiu justificat.
Municipis: restringides l'entrada i la sortida durant tota la setmana sense motiu justificat.
Mobilitat laboral només permesa quan no es pot teletreballar.

CONFINAMENT NOCTURN

De les 22h a les 6h, excepte per causes justificades.

TREBALL

Teletreball, excepte quan no sigui possible.
Suspesos: congressos, convencions, fires i activitats assimilables.

EDUCACIÓ

Universitats: docència teòrica virtual.
Batxillerat, cicles formatius i ensenyaments de règim general reglats: reducció de l'activitat presencial.
ESO, Primària i Infantil: presencial.

EXTRAESCOLARS I EDUCACIÓ EN EL LLEURE

Permeses: les activitats extraescolars i esportives que es realitzin als centres educatius amb els grups estables de convivència de les activitats lectives.
Suspeses: la resta d'activitats de lleure, esport escolar i activitats extraescolars.

ESPORT

Equipaments esportius a l'aire lliure, al 50%.
Esport a l'aire lliure, màxim 6 persones (excepte esport federat).
Tancats: equipaments esportius d'interior (excepte piscines al 30%).
Competicions suspeses.

COMERÇOS I CENTRES COMERCIALS

De 6 a 21h de dilluns a divendres.
Petit comerç, centres comercials de menys de 400 m² i mercats no sedentaris, al 30%.
Tancats: Centres i recintes comercials de més de 400 m²
Oberts: alimentació, higiene i altres productes i serveis de primera necessitat (inclosos perruqueries i centres d'estètica, amb cita prèvia).

RESTAURACIÓ

7.30h a 9.30h / 13h a 15.30h
Exterior: 100% - Interior: 30%
Màxim 4 persones per taula, 2 metres de separació entre taules. Recollida en el local fins a les 22h i lliurament a domicili fins a les 23h.

CULTURA I ACTIVITATS RECREATIVES

Cinemes, teatres, auditoris i sales de concerts, només per programació ordinària; museus, biblioteques i sales d'exposició, al 50% de l'aforament. Màxim 500 persones i, amb ventilació òptima, màxim 1.000 persones.
Parcs infantils, ocupació del 50% (fins a les 20h).
Tancats: espais infantils lúdics interiors, festes majors, bingos, casinos i sales de joc.

ACTES RELIGIOSOS

30% de la capacitat total. Màxim 500 persones i, a l'aire lliure o amb ventilació òptima, màxim 1.000 persones.

Torna el confinament municipal

Els gimnasos no poden fer activitats en espais interiors, excepte les aquàtiques

La Roca del Vallès

EL 9 NOU

Des d'aquest dijous, la mobilitat ha tornat a quedar restringida al municipi de residència de dilluns a diumenge. Només se'n pot sortir per anar a treballar –sempre que no es pugui teletreballar– i per altres causes justificades com anar a atendre familiars malalts, anar al metge o fer algun tràmit davant de l'administració que sigui necessari. Aquesta és una de les noves restriccions acordades pel govern de la Generalitat per frenar l'expansió de la pandèmia de la Covid-19 just després de les festes de Nadal i Reis i que s'han establert per un termini de 10 dies. A la vegada, es mantenen altres limitacions com el confinament nocturn que no permet sortir dels habitatges entre les 10 de la nit i les 6 del matí.

A banda de les noves limitacions al comerç (vegeu pàgines 2 i 3 d'aquesta mateixa edició), s'imposen noves restriccions als gimnasos. Des d'aquest dijous no poden fer cap activitat a l'interior excepte les de les piscines, que tenen l'aforament limitat al 30%. Sí que es permeten activitats esportives a l'exterior però en grups de com a màxim sis persones excepte en el cas de l'esport federat, que poden ser més. Això ha propiciat que alguns centres –és el cas dels de Canovelles, la Garriga o Llinars– hagin optat per adequar espais a l'aire lliure.

El Procicat no ha afegit noves restriccions a la restauració, que, per tant, manté les limitacions que tenia fins ara: servei als locals de 2/4 de 8 a 2/4 de 10 del matí i d'1 del migdia a 2/4 de 4 de la tarda amb un màxim de quatre persones per taula. La resta de franges horàries poden fer menjar per emportar, que poden servir fins a les 10 de la nit al local i fins a les 11 de la nit si fan repartiment a domicili. Amb tot, David Vázquez, president del Gremi d'Hostaleria del Vallès Oriental, ressalta l'impacte que tindrà el confinament municipal. "Encara més en els restaurants dels pobles petits", recorda. També preveuen que es noti el tancament dels comerços no essencials durant els caps de setmana. "Ara no s'ha tocat l'hostaleria però l'hostaleria ja està totalment tocada. Les pèrdues diàries que tenim els establiments són brutals. La situació està bastant fotuda."

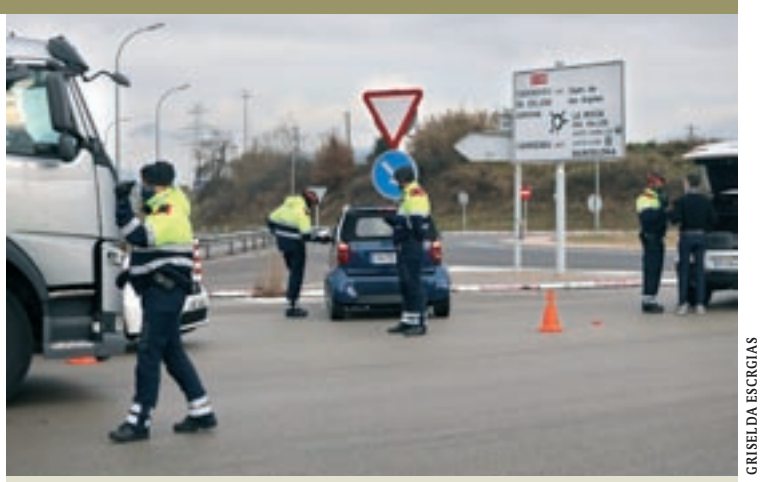

GRISELDA ESCRGIAS

Controls de Mossos i policies locals

La Roca del Vallès L'entrada en vigor del confinament municipal –que només es pot trencar per anar a treballar si no es pot fer des de casa o per alguna altra causa justificada– va comportar controls específics de Mossos i policies locals aquest dijous a diversos punts de la comarca. A la imatge, un dispositiu a la sortida de l'AP-7 a Cardedeu on s'enllaça amb la C-35 i la carretera de la Roca a Cardedeu.

Les escoles reobren i reivindiquen que són un espai segur

Dilluns, 11 Gener 2021

Notícia emesa a l'informatiu del dia 11 de gener del 2021.

Més notícies

Evolució de l'atur registrat al Vallès Oriental (2005-2020)

Font: Diputació de Barcelona

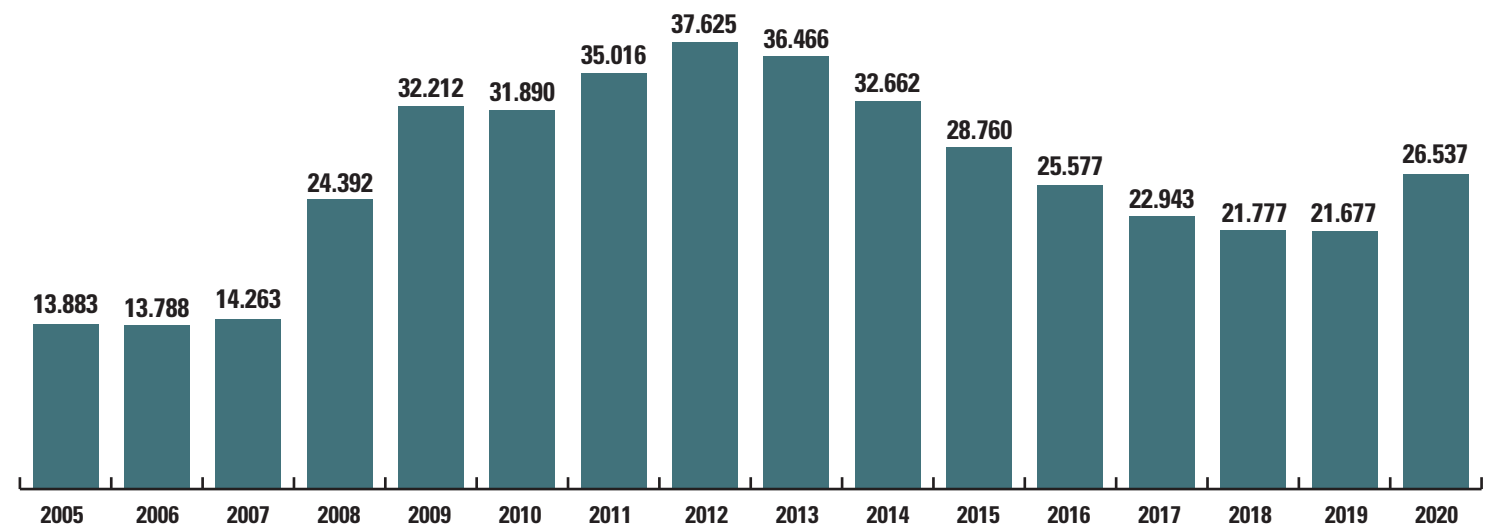

El Vallès Oriental tanca l'any de la Covid amb 4.860 aturats més

Les darreres restriccions han disparat els registres de desocupació al mes de desembre

Granollers

Joan Carles Arredondo

L'atur es va disparar al Vallès Oriental en un mes de desembre marcat per les noves mesures restrictives arran de la pandèmia de coronavirus i van portar la comarca als registres de desocupació més desfavorables des de la crisi financera de 2008. En el pitjor mes de desembre dels últims 12 anys, l'atur es va incrementar al desembre en 972 inscrits i va situar l'augment de demandants actius de feina en 4.860 respecte al tancament de l'exercici passat. La crisi de la Covid té, clarament, una derivada laboral.

El creixement interanual, que en percentatge és del 22,4%, no té precedents des dels anys 2008 i 2009. Llavors, els creixements anuals havien estat del 71% i del 32%, respectivament. A més de les causes d'aquella crisi, financeres, la diferència amb la situació d'aquest any ha estat l'escut dels expedients de regulació temporal d'ocupació (ERTO) que han evitat que molts dels més de 40.000 afectats per aquests processos de regulació a la comarca en algun moment dels mesos de pandèmia passessin a fer més gran la borsa d'aturats.

Els registres de 26.537 inscrits a les oficines d'ocupació situen el Vallès Oriental en xifres similars a les que tenia l'any 2016, en un salt enrere de quatre anys i mig. Aquest 2020 ha estat, a més, el primer any que ha acabat amb un creixement de l'atur des de 2012.

Els registres del mes de desembre a la comarca estan en la línia de la mitjana catalana, amb un increment del 3,8%, similar al 4% del país. El còmput anual és, en canvi, lleugerament menys desfavorable. Mentre que al Vallès Oriental l'atur ha crescut un 22,4%, a Catalunya l'increment se situa per sobre del 28%. És, en part, fruit de la presència més elevada del sector industrial, el de menor afectació de la pandèmia, a la comarca.

De fet, la relació per municipis (quadre inferior) mostra que també han estat les poblacions amb més presència del sector industrial les que han tingut creixements més moderats en la desocupació, tot i que en gairebé tots els casos són increments de doble dígit.

"Venim d'un mes de desembre en què no hi ha hagut contractació", analitza el secretari comarcal de CCOO, Gonzalo Plata. "Era previsible, perquè els tancaments estan afectant les empreses més petites i el comerç ho té complicat per aguantar", afegeix. Plata demana més implicació de la Generalitat en suport als autònoms i els petits comerciants per contribuir a revertir la situació.

En el mateix sentit s'expressa el president de Pimec-Vallès Oriental, Daniel Boil. "La major part de centres de cotització que han tancat són micropimes", assenyala Boil. "Les empreses estan ajustant al màxim els costos mentre esperen que el mercat es reactivi i només contracten quan és estrictament necessari, fins i tot les de sectors que han pogut anar mantenint l'activitat, com la indústria química i farmacèutica o la logística", comenta. Boil augura encara força mesos en una situació similar, perquè les mesures restrictives es mantenen i la via de l'exportació està limitada per a moltes firmes industrials donat el context de restricció en països com Alemanya.

El sindicat UGT remarca que les dades són les pitjors des de 2016 i assenyala, a més, l'efecte especialment negatiu de l'atur sobre les capes més desafavorides. El responsable comarcal de comunicació del sindicat, Bernat Escudero, denuncia "l'augment de la vulnerabilitat de moltes persones i l'increment de les desigualtats socials, quan encara no s'han superat els efectes de la crisi econòmica del 2008".

"La contractació està en *stand by* perquè les empreses no poden córrer riscos", relata el director general de la Unió Empresarial Intersectorial, Joaquim Colom. El responsable de l'organització remarca que la situació afecta, sobretot, el sector dels serveis.

Variació de l'atur per municipis (2019-2020) - Font: Departament de Treball, Benestar i Famílies

Municipi	Atur desembre 2020	Atur desembre 2019	Variació absoluta	% Variació
Aiguafreda	128	104	24	23,08
L'Ametlla del Vallès	353	268	85	31,72
Bigues i Riells	529	425	104	24,47
Caldes de Montbui	986	842	144	17,10
Campins	29	19	10	52,63
Canovelles	1.569	1.254	315	25,12
Cànoves i Samalús	177	134	43	32,09
Cardedeu	1.007	845	162	19,17
Figaró-Montmany	75	47	28	59,57
Fogars de Montclús	15	18	-3	-16,67
Les Franqueses del Vallès	1.356	1.079	277	25,67
La Garriga	757	635	122	19,21
Granollers	4.517	3.563	954	26,78
Gualba	106	75	31	41,33
La Llagosta	1.026	848	178	20,99
Lliçà d'Amuunt	922	732	190	25,96
Lliçà de Vall	307	273	34	12,45
Llinars del Vallès	626	509	117	22,99
Martorelles	308	270	38	14,07
Mollet del Vallès	3.777	3.212	565	17,59
Montmeló	564	446	118	26,46
Montornès del Vallès	1.267	1.057	210	19,87
Montseny	21	12	9	75,00
Parets del Vallès	1.033	869	164	18,87
La Roca del Vallès	587	479	108	22,55
Sant Antoni de Vilamajor	384	303	81	26,73
Sant Celoni	1.189	989	200	20,22
Sant Esteve de Palautordera	113	108	5	4,63
Sant Feliu de Codines	388	327	61	18,65
Sant Fost de Campsentelles	441	362	79	21,82
Sant Pere de Vilamajor	289	221	68	30,77
Santa Eulàlia de Ronçana	379	308	71	23,05
Santa Maria de Martorelles	50	37	13	35,14
Santa Maria de Palautordera	608	502	106	21,12
Tagamament	20	15	5	33,33
Vallgorguina	211	142	69	48,59
Vallromanes	117	111	6	5,41
Vilalba Sasserra	52	42	10	23,81
Vilanova del Vallès	254	195	59	30,26
Vallès Oriental	**26.537**	**21.677**	**4.860**	**22,42**

https://www.puntvalles.com/noticia/santa-agnes-de-malanyanes-celebra-la-festa-major-d-hivern

www.puntvalles.com
13/01/2021

Santa Agnès de Malanyanes celebra la Festa Major d'Hivern

Europa Espanya Català

Santa Agnès de Malanyanes celebra la Festa Major d'Hivern

Santa Agnès de Malanyanes celebra la Festa Major d'Hivern

13 Gener 2021 Redacció: Andrea Rodríguez

Població: La Roca del Vallès

Comparteix

Malgrat la situació pandèmica l'Ajuntament i el teixit associatiu han volgut celebrar la Festa Major d'hivern de Santa Agnès de Malanyanes. No obstant, és necessari reservar una entrada prèviament a l'enllaç https://www.eventbrite.es/o/ajuntament-de-la-roca-del-valles-31212225813 i poder gaudir de tots els actes de manera gratuit. Les reserves també es poden fer via telefònica dilluns i dimecres de 10 a 13h, trucant al 93 842 44 61.

Laura Álvarez Estapé, regidora de Cultura i Festes Populars, ha volgut animar a tothom a participar de les activitats, tot demanant responsabilitat i que es compleixin les normes. "Cada cop queda menys per anar recuperant progressivament la normalitat, i poder tornar a gaudir de la cultura i les tradicions plegats. Mentrestant, volem agrair la implicació de totes les persones que fan possible que puguem gaudir de celebracions com aquesta Festa Major", ha volgut destacar.

Quins actes hi haurà?

11:15h: Classe oberta de Zumba al Camp de Futbol (és necessari portar calçat esportiu).

12:15h: Espectacle infantil al Centre Cívic, amb l'obra "Cagallufes, el follet rondinaire".

12:15h: Missa solemne a la parròquia, presidida pel rector Mn. Josep Monfort. En acabar la missa es farà el Pa de l'obra (s'ha de sol·licitar prèviament), la benedicció d'animals i la plantada de xiprers.

Divendres 22 de gener

Controls policials per garantir el confinament municipal

Dilluns, 18 Gener 2021

Notícia emesa a l'informatiu del dia 18 de gener del 2021.

Més notícies

http://revistadelvalles.es/2021/01/13/en-2020-crecieron-un-33-los-delitos-de-violencia-de-genero-en-la-roca/

Revista Digital del Vallès
13/01/2021

En 2020 crecieron un 33% los delitos de violencia de género en La Roca

Europa Espanya Espanyol (o Castellà)

Revista Digital del Vallès

En 2020 crecieron un 33% los delitos de violencia de género en La Roca

enero 13, 2021

Telegram

La Policía Local de la Roca del Vallès ha atendido durante el 2020 más de 3.400 requerimientos policiales derivados de hechos delictivos, informaciones sospechosas, problemas de convivencia e incidentes de tráfico. Estos datos representan una media de casi 10 servicios diarios que se suman a las gestiones ordinarias de servicio a escuelas, apertura de instalaciones, patrullajes preventivos, controles de tráfico o vigilancias específicas para el control de las medidas impuestas contra la Covid-19.

Sin embargo los delitos en la Roca del Vallès han disminuido un 25,63%, el índice general de resolución de casos (eficacia) ha aumentado un 2,06% y se han practicado 7 detenciones. La distribución de los hechos delictivos responde a la situación de pandemia, con un aumento de los delitos contra las personas (+ 4,17%) y un descenso de los delitos contra el patrimonio (-28,61%) y contra la seguridad vial (-10 %).

En cuanto a los delitos contra las personas, destacan que los delitos de violencia de género han aumentado un 33%. En cuanto a los delitos contra el patrimonio, hay que destacar el descenso de los robos en fuerza a domicilio, que han disminuido prácticamente a la mitad (-49,02%).

A lo largo del año se han impuesto cerca de 180 denuncias por infringir las normativas de la Covidien-19. Esta cifra desgraciadamente es muy alta y desde la Policía Local se insiste en que el uso de la mascarilla, el distanciamiento social y el respeto por las limitaciones de movilidad son responsabilidad de todos y todas y son la mejor herramienta para contener los contagios .

El jefe de la Policía Local, Manuel Vivas, afirmó: «Animamos a todos los vecinos a que contacten con nosotros ante cualquier hecho sospechoso, la información que aporta la ciudadanía nos permite trabajar para anticiparnos a los hechos delictivos y mejorar la planificación y la estrategia para hacerles frente. La colaboración ciudadana es la clave para un municipio más seguro y comprometido con el bienestar colectivo «.

Por su parte, el concejal de Seguridad Ciudadana, Daniel Valls, explicó que «nos sentimos muy orgullosos del gran cuerpo de Policía Local que tenemos y su vocación de servicio público. Desde el consistorio trabajaremos para continuar implementando cambios y mejoras para que los agentes puedan atender a la ciudadanía con las mejores condiciones posibles «.

Relacionado

Màriam Ben-Arab, de la Roca, guanyadora del Premi Cavall Fort

Dimarts, 12 Gener 2021

Notícia emesa a l'informatiu del dia 12 de gener del 2021.

Més notícies

https://revistadelvalles.es/2021/01/14/la-asociacion-de-vecinos-de-la-torreta-presenta-mocion-al-pleno-quejandose-del-cierre-del-ambulatorio/

Revista Digital del Vallès
14/01/2021

La Asociación de Vecinos de La Torreta presenta moción al pleno quejándose del cierre del ambulatorio

Europa Espanya Espanyol (o Castellà)

Revista Digital del Vallès

La Asociación de Vecinos de La Torreta presenta moción al pleno quejándose del cierre del ambulatorio

enero 14, 2021

Telegram

La Asociación de Vecinos de La Torreta llevará al pleno del Ayuntamiento de la Roca del Valles, una moción denunciando la precariedad de la sanidad pública debido a los recortes, externacionalizaciones y privatizaciones que se han llevado a saco por parte de la Generalitat de Catalunya en la última década y que han quedado más evidente desde la pandemia.

Según la Asociación de vecinos "han sido los recortes en el sistema de la sanidad pública y la falta de previsión actual, lo que ha mermado capacidad para hacer frente a la Covid-19 y ha imposibilitado que se hayan podido evitar muertes evitables directamente relacionadas con la pandemia o por efectos colaterales ante la falta de atención a enfermos crónicos".

Y afirman que "un situación que exige más recursos para la sanidad publica y de la que no parecen haber aprendido mucho si nos atenemos a los hechos entre los que conviene destacar el cierre del consultorio de La Torreta desde marzo del 2020 y que la Conselleria de Salut sigue empeñada en su cierre definitivo con argumentos que no se aguantan ni objetiva, ni social, ni humanamente y que deja en una precariedad inaceptable a más de 2.800 personas, muchas de ellas mayores, obligándolas a unos sufrimientos y desplazamientos innecesarios".

La moción presentada, además de denunciar la situación de la sanidad pública y reivindicar una sanidad pública universal y con recursos, busca el apoyo de los grupos municipales contra el cierre del consultorio de La Torreta.

Relacionado

La Roca protegeix amb pedres marges de camins per parar els abocaments de residus al medi

També es busca dificultar l'accés de vehicles per fer 'botellón'

L'espai de la Miranda, molt a prop de la ronda de Granollers, amb les pedres que s'han posat recentment per evitar que els vehicles puguin

La Roca del Vallès

Ferran Polo

L'Ajuntament de la Roca ha intervingut en 13 punts fora dels diferents nuclis urbans del municipi on s'ha detectat que es produeixen abocaments de residus de manera incontrolada. A la majoria de zones, s'hi han col·locat pedres de grans dimensions que delimiten l'amplada del camí allà on hi havia eixamplaments que facilitaven l'estacionament de cotxes i furgonetes i l'abocament de residus. En tots els punts on s'ha actuat, s'ha retirat la brossa que hi havia. En algunes zones, a més, s'han fet plantacions d'herba o arbres com pollancres o alzines per dificultar-ho encara més. En una altra zona s'ha apostat per crear una petita muralla amb terra compactada de 50 metres de llarg per impedir l'estacionament de vehicles.

S'han netejat els espais i, en alguns punts, també s'han plantat arbres

A banda, les intervencions busquen dificultar les concentracions de grups de persones –sovint joves per fer *botellón*– que feien trobades amb els seus vehicles en espais rurals on tenien lloc per aparcar. Són situacions que s'han donat més darrerament pel tancament dels locals d'oci nocturn per la pandèmia de la Covid-19. "Hem arribat a tenir una patrulla de la Policia Local estàtica al costat de la deixalleria per evitar les concentracions de persones per fer *botellón*", explica Jordi Bacardit, regidor de Medi Ambient i Pagesia. Les restriccions canviants, a més, han propiciat moviments en els horaris i aquestes situacions ja no es donen només de nit.

Fins ara, l'Ajuntament anava fent neteges d'aquests espais naturals. Ara, s'ha volgut fer una acció més definitiva i s'ha actuat en els 13 punts que generaven una major problemàtica. Entre aquests, la zona de la Miranda i del Bosc dels 40 Pins o un espai proper al riu Mogent, al límit amb Vilanova, on, a més de la neteja, s'hi han plantat arbres. "Són llocs on la gent acostuma a passejar i que tenen un gran impacte", admet Bacardit. Amb tot, "potser representen el 10% de tots els llocs on tenim problemes d'aquest tipus." "Ens hem trobat que ho hem netejat una setmana i, el dilluns següent, haver-hi de tornar", explica el regidor posant l'exemple de la zona de la Miranda. Aquí, s'ha delimitat el camí amb pedres "perquè els vehicles no en puguin sortir". Fa un temps, ja es va fer una prova en alguna zona col·locant troncs i cadenes. "Vam veure que va funcionar força". Ara, han optat per fer servir pedres, que "tenen menys impacte a l'entorn".

Per retirar els abocaments

Evolució de la recollida de residus voluminosos i fusta al Vallès Oriental (en tones)

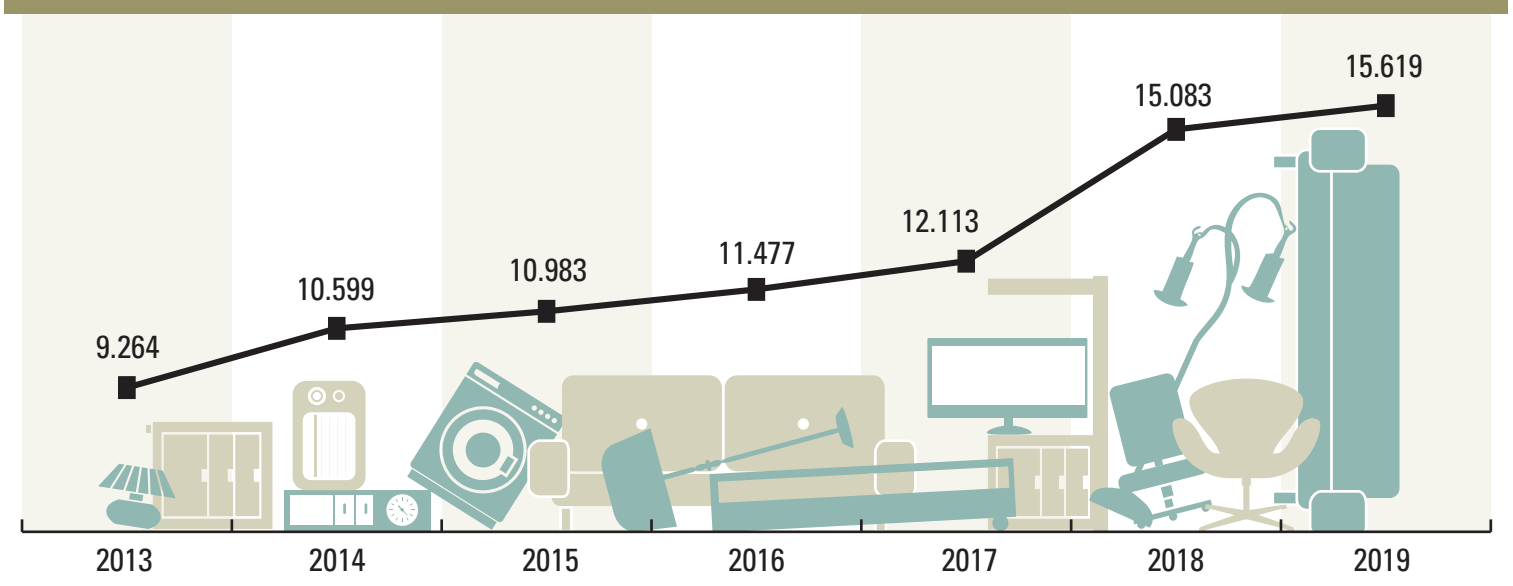

ANEUS PÀEZ / FONT: AGÈNCIA DE RESIDUS DE CATALUNYA

Un terç del pressupost de gestió de les deixalleries, per als voluminosos

Entre els anys 2017 i 2018, hi va haver un salt en les tones recollides

La Roca del Vallès

F.P.

El tractament dels residus voluminosos representa actualment un terç del cost de gestió de les deixalleries del Vallès Oriental. Ve derivat de l'increment de tones recollides en els darrers anys –15.619 a tota la comarca l'any 2019–, el cost que té el seu tractament i el del cànon que fixa l'Agència de Residus de Catalunya. Si el percentatge de residus voluminosos respecte al total de residus que entren a les deixalleries continua augmentant, aquest percentatge serà cada vegada més important, alerten fonts del Consorci per a la Gestió de Residus del Vallès Oriental ,que actualment té externalitzat el tractament dels voluminosos recollits a les deixalleries. Amb tot, es treballa amb la idea de poder tirar endavant un projecte que permeti una major valorització dels mobles vells i altres residus d'aquest tipus que es recullen. Per exemple, a partir de la separació d'elements com la fusta –si es tracta per separat el cost és 0– i la ferralla que poden contenir. Això permetria reduir el cost d'aquesta partida.

Segons les dades de l'Agència de Residus de Catalunya (ARC), la xifra de residus voluminosos recollida l'any 2019 és la més alta dels darrers anys. Encara no es tenen les dades del 2020, que poden estar condicionades pel període de tancament al públic de les deixalleries durant el primer estat d'alarma per la Covid-19. Tot i això, durant aquests mesos van continuar treballant a porta tancada pels residus aportats per les brigades municipals.

L'any 2018, la xifra de residus voluminosos recollits a la comarca va fer un salt respecte a les dades de 2017: va situar-se en 15.083 tones, gairebé 3.000 més que l'any anterior (12.113). Els anys anteriors ja s'havia anat registrant un augment progressiu a raó d'unes 500 tones més cada any des del 2014 (vegeu dades del gràfic adjunt).

La Roca arranja prop de 13 quilòmetres de camins forestals

Dijous, 21 Gener 2021

Notícia emesa a l'informatiu del dia 21 de gener del 2021.

Més notícies

Jutgen dos homes per drogar i abusar sexualment d'una dona a Granollers

Els fets van passar l'abril de 2017 després que víctima i acusats coincidissin en un bar

Granollers

EL 9 NOU
La fiscalia demana set anys de presó per a dos homes acusats d'abusar sexualment d'una dona a qui, prèviament, havien drogat posant-li cocaïna o alguna altra substància a la beguda. Els fets, que van passar a Granollers l'abril de 2017, seran jutjats dijous de la setmana que ve a la secció setena de l'Audiència de Barcelona. Per A la fiscalia, els dos acusats, que ara tenen 35 i 33 anys, van cometre un delicte d'abús sexual i, a més de la condemna de presó, demana al tribunal que els imposi cinc anys de llibertat vigilada. En el cas d'un dels acusats, el ministeri públic s'oposa expressament que se li aplicqui la substitució de la pena de presó per la seva expulsió de l'Estat espanyol perquè entén que la mesura seria desproporcionada. Cap dels dos acusats no tenia antecedents penals per fets anteriors en el moment del fets.

Van aprofitar que la noia era al lavabo per posar-li droga en una beguda

Segons el relat que fa la fiscalia, cap a 2/4 d'11 de la nit del 18 d'abril de 2017, els acusats i la víctima, que tenia 20 anys en el moment dels fets, es van trobar en un bar de Granollers on ella havia treballat de cambrera. Tots tres van estar bevent diversos xopets "que els acusats van acompanyar de cocaïna". A mitjanit, van decidir continuar la festa en un habitatge particular. Un cop allà, aprofitant que la noia havia anat al lavabo, van posar-li la droga a la beguda amb l'objectiu "d'anul·lar la voluntat" de la dona, sosté la fiscalia en les seves conclusions. Quan va tornar i sense saber què havien fet, la víctima es va acabar el seu beure i va perdre la consciència. "Aquesta situació va ser aprofitada pels processats per, amb la intenció de satisfer els seus desitjos sexuals, mantenir contacte sexual amb la noia" amb penetració vaginal i, en un dels acusats, anal. Els fets van causar a la víctima diverses lesions a diverses parts del cos que van tardar entre 7 i 10 dies a curar-se. De fet, la fiscalia demana que els condemnats indemnitzin la víctima amb 6.000 euros pels perjudicis morals i 350 euros per les lesions, que no van requerir ni tractament mèdic ni quirúrgic.

Per a la seva declaració en el judici, la fiscalia demana que s'adoptin mesures per evitar la confrontació visual dels processats amb la víctima. Entre els testimonis previstos, hi ha nou efectius dels Mossos d'Esquadra que van intervenir en el cas.

Un ferit menys greu en un xoc entre dos camions a l'AP-7 a la Roca

La Roca del Vallès
Un encalç entre dos camions va provocar ferides menys greus a un dels dos conductors implicats en un accident de trànsit que es va produir dilluns al matí a l'AP-7 a la Roca. El sinistre va passar cap a 2/4 d'11 del matí a la calçada en sentit Tarragona. El camió més petit va envestir per darrere un tràiler. El seu conductor va ser traslladat amb ferides menys greus a l'Hospital de Granollers. El sinistre va generar uns dos quilòmetres de cua en sentit sud.

BOMBERS DE LA GENERALITAT

Demanen cinc anys de presó per una agressió en una discoteca a Granollers

Granollers
La fiscalia demana una pena de cinc anys de presó per un home acusat de colpejar un altre home a la discoteca Banana Deluxe, situada a l'avinguda Sant Julià, a Granollers, la matinada del 20 de gener de 2019. Se li imputa un delicte de lesions agreujades. Segons el relat de la fiscalia, l'acusat, per causes que es desconeixen, va donar diversos cops a la víctima al cap i al cos i, després que caigués a terra, va continuar colpejant-lo. Els fets seran jutjats dilluns que ve a l'Audiència de Barcelona.

Un foc afecta la sala de comptadors d'un edifici de Granollers

Granollers
Un incendi va cremar dimecres al migdia la sala de comptadors de la llum d'un bloc d'habitatges del passeig de la Muntanya, a Granollers. Els fets van passar cap a 2/4 d'1 del migdia. Tres dotacions dels Bombers van treballar per apagar el foc, que es va donar per extingit cap a la 1 del migdia. El fum provocat per l'incendi va afectar l'aparcament i l'escala de l'edifici que els Bombers van ventilar. Durant l'incendi, alguns veïns van quedar confinats a casa seva i d'altres van ser evacuats a l'exterior. No hi va haver cap persona ferida.

Un jutjat de Granollers arxiva la causa contra un jove CDR acusat de terrorisme per un tall a l'AP-7

El tribunal entén que no hi ha proves que acreditin el delicte

Granollers

EL 9 NOU
El Jutjat d'Instrucció número 3 de Granollers ha decidit arxivar la causa oberta contra Adrià Carrasco, un CDR veí d'Esplugues de Llobregat, que va ser acusat de terrorisme, rebel·lió i sedició per haver participat en talls de carretera i obertura del peatge de l'AP-7 a la Roca coincidint amb les operacions de sortida i retorn de la Setmana Santa de l'any 2018. Carrasco va escapar de la Guàrdia Civil quan el van anar a detenir a casa seva el 10 d'abril de 2018 i ha estat més de dos anys i mig exiliat a Bèlgica. El jutjat de Granollers entén que no hi ha proves que acreditin la comissió de cap fet delictiu. La decisió, a més, és ferma perquè la fiscalia no hi ha presentat recurs. Ho van explicar aquest dilluns membres del seu grup de suport en la roda de premsa que es va fer a les portes de l'Audiència de Barcelona, i on, per sorpresa, va participar el mateix Carrasco.

L'Audiència Nacional espanyola va assumir el cas d'Adrià Carrasco i de Tamara Carrasco, una altra activista del CDR acusada dels mateixos càrrecs i en fets similars que sí que va poder ser arrestada per la Guàrdia Civil. Després, però, el cas es va traslladar a un jutjat ordinari. Va recaure a Granollers perquè era el partit judicial on s'havien comès els suposats fets delictius.

"Deien que la Tamara i jo érem terroristes i hem acabat lliures de totes les acusacions", va recordar Adrià Carrasco dilluns en la roda de premsa. "El seu únic objectiu era desmobilitzar la classe treballadora", va afegir. També va denunciar que "un cop més l'únic terrorista és l'estat capitalista". "Avui més que mai diem que de terrorisme sí que n'hi ha, qui t'acusa és qui l'imparteix, i malgrat tot, continuarem lluitant i continuarem desobeint." "No em digueu que ara s'ha fet justícia, no em parleu de justícia, no crec en aquesta justícia, una justícia a favor del fort i no de la veritat", va denunciar Núria Tarrés, mare d'Adrià Carrasco.

Santa Agnès celebra aquest diumenge la festa major d'hivern

Divendres, 15 Gener 2021

Notícia emesa a l'informatiu del dia 15 de gener del 2021.

Més notícies

Santa Agnès de Malanyanes viu una festa major d'hivern diferent

Dilluns, 18 Gener 2021

Notícia emesa a l'informatiu del dia 18 de gener del 2021.

Més notícies

http://www.publico.es/public/mor-l-alpinista-sergi-mingote-accident-k2.html

publico.es
16/01/2021

Mor l'alpinista Sergi Mingote en un accident al K2

Europa Espanya Català

Estàs llegint: Mor l'alpinista Sergi Mingote en un accident al K2

ESPORTS

Mor l'alpinista Sergi Mingote en un accident al K2

L'esportista de Parets del Vallès ha patit una caiguda mortal quan baixava al camp base avançat del cim de l'Himàlaia

Sergi Mingote en un dels seus 8.000. - FEEC

16/01/2021 17:13

acn

L'alpinista Sergi Mingote i Moreno (Parets del Vallès, 1971) ha mort aquest dissabte en un accident al K2, a l'Himàlaia. L'escalador ha patit una caiguda i s'ha fracturat una cama en el descens des del camp 3 (a la cota 6.000 metres) fins al camp base avançat, sense possibilitat de ser rescatat amb l'helicòpter per la foscor. Mingote coliderava una expedició internacional que pretenia escalar el K2 -la segona muntanya més alta del món, amb 8.611 metres, i una de les més perilloses- en ple hivern . De fet, fins ara cap expedició havia culminat l'ascensió del mític cim en època hivernal, en el que constituïa el darrer gran repte de l'Himàlaia .

Mingote era un dels grans referents de l'alpinisme a Catalunya les darreres dècades i acumulava diverses ascensions a 8.000 metres. De fet, ara mateix tenia en marxa 14x8.000, amb el que pretenia ascendir els 14 cims del planeta que superen aquesta altura en menys de 1.000 dies.

"Colpits per aquesta tragèdia, una gran pèrdua pel món de l'esport i per Catalunya. El nostre condol a la família i amics", ha manifestat l'actual vicepresident del Govern en funcions de president, Pere Aragonès. "L'alpinisme català està de dol. Sergi Mingote ha perdut la vida fent el que més li agradava, escalar les muntanyes més altes del planeta. Una abraçada immensa a la seva família i a tota la gent que l'estimava", ha reblat el conseller de Treball, Afers Socials i Famílies, Chakir el Homrani. Les mostres de condol per la mort de Sergi Mingote han proliferat a les xarxes socials provinents del món esportiu i polític. De fet, l'escalador de Parets del Vallès va exercir d'alcalde de la seva localitat entre el juny del 2011 i el maig del 2018 a les files del PSC .

Iceta: "Catalunya perd un gran esportista i els socialistes un gran alcalde de Parets"

"Els socialistes rebem la notícia amb consternació i dolor la mort de Sergi Mingote. Catalunya perd un gran esportista i els socialistes un company que va ser un gran alcalde de Parets del Vallès. Acompanyem la seva família i amistats en el sentiment. Que la terra li sigui lleu", ha expressat el primer secretari del PSC, Miquel Iceta. Un altre dirigent socialista ràpid a reaccionar ha estat el ministre de Sanitat, Salvador Illa, que també havia estat alcalde de la Roca del Vallès, a menys de 12 kms de Parets. "Consternat per la notícia de l'accident que ha posat fi a la vida d'un magnífic esportista, exalcalde socialista de Parets i amic personal. Una abraçada i tot el meu afecte a la família i amics de Sergi Mingote", ha apuntat Illa.

https://twitter.com/miqueliceta/status/1350434821630210049

La UGT i la FEEC, molt colpides per la mort de Mingote

La UGT de Catalunya igualment ha lamentat la pèrdua d'un "militant històric" del sindicat, ja que Mingote va ser delegat de la UGT a l'Ajuntament de Granollers i va ser el responsable de la Federació de Serveis Públics de la UGT al Vallès Oriental. "Així mateix, Sergi Mingote va portar la campanya per les 35 hores setmanals, liderada per l'Avalot i la UGT de Catalunya, al cim més alt del món, l'Everest", han recordat des del sindicat, que també han agraït el suport de Mingote durant la seva etapa com a alcalde de Parets del Vallès en l'organització de les tres edicions de la Cursa Solidària pel Treball Digne.

Des del món de l'esport, la corredora de muntanya, Núria Picas , ha estat de les primeres a mostrar la seva consternació. "Notícies molt tristes des del K2. Ens deixa un dels grans Sergi Mingote. Molta força a familiars, amics i companys de cordada", ha piulat Picas.

Les Franqueses restringeix el trànsit als camins de Can Toni i de Can Pep, al pla de Llerona

Es volen evitar molèsties al veïnat

GRISELDA ESCRIGAS

Tot i els nous senyals i una tanca provisional que també alerta del canvi, molts conductors encara passen pel camí

Les Franqueses del Vallès

F.P.
L'Ajuntament de les Franqueses ha aplicat restriccions al pas de vehicles al camí de Can Toni, que connecta la C-17 amb el pla de Llerona; i al camí de Can Pep, que uneix Llerona amb la Garriga pel costat del riu Congost. Afecten, sobretot, el pas de camions de grans dimensions i busquen reduir el trànsit de pas que circula per uns vials que, tot i que estan pavimentats, tenen la consideració de camins. El veïnat hi havia detectat un increment de trànsit –també de furgonetes i camions– que es vincula a l'aparició als sistemes de navegació GPS dels mòbils i vehicles.

En el cas del camí de Can Toni, dijous de la setmana passada es van col·locar senyals de direcció prohibida a l'entrada per la rotonda d'accés al polígon L'Ametlla Park. D'acord amb l'Ajuntament veí, la senyalització es va posar en terme de l'Ametlla –el límit és uns metres més enllà– per facilitar que els vehicles puguin fer el canvi de sentit. Ara es prohibeix l'accés de tot tipus de vehicles que vagin en direcció al pla de Llerona excepte els tractors i vehicles agraris.

A l'altre extrem del camí, a la cruïlla amb l'avinguda Europa, s'ha senyalitzat la prohibició d'accés per als camions de 3,5 tones però no per als turismes i furgonetes. La mesura també beneficia el camí de Can Pau Trias, que connecta amb el camí de Can Toni, i que alguns camions feien servir per accedir a la banda nord del polígon Pla de Llerona.

Tot i els canvis, el camí de Can Toni manté el doble sentit de circulació. D'aquesta manera, "es facilita la mobilitat dels veïns de la zona i s'evita que hagin de donar una volta molt gran per fer alguns desplaçaments", explica la presidenta del consell de poble de Llerona i regidora de Seguretat Ciutadana, Montse Vila, que recorda que el vial "és un camí, no és una carretera" i té punts molt estrets "on no es poden creuar dos camions". Els veïns de la zona van demanar mesures a l'Ajuntament. A banda del trànsit, es queixaven per la velocitat elevada d'alguns conductors que complicava l'entrada i sortida dels habitatges.

Al camí de Can Pep, s'ha col·locat un senyal que prohibeix el pas de camions de gran tonatge a partir de les instal·lacions de l'empresa Refood (l'antiga Greixos Vila) en direcció a la Garriga. També s'actua després de detectar-hi un increment de trànsit de vehicles pesants que també es relaciona amb l'aparició a les rutes dels navegadors. Per la banda nord del camí, al polígon Congost de la Garriga, la prohibició de pas de camions ja estava senyalitzada.

En tots dos camins, la Policia Local fa controls informatius aquests primers dies. Amb tot, a finals d'aquesta setmana, Vila preveu que ja es comencin a posar sancions. "Amb una setmana, els conductors que hi passen habitualment hauran pogut veure la senyalització." Totes dues mesures es revisaran d'aquí a unes setmanes per veure com han funcionat.

Els robatoris en habitatges cauen a la meitat a la Roca

La Roca del Vallès

EL 9 NOU
Els robatoris amb força en habitatges van reduir-se a la meitat –un 49%– l'any passat a la Roca. És una xifra que va en sintonia amb la reducció d'aquest tipus de delicte que s'ha experimentat arreu de la comarca arran de les limitacions de mobilitat per la pandèmia. El conjunt de delictes contra el patrimoni –inclouen robatoris en empreses, vehicles, robatoris amb violència o atracaments– han caigut el 28,6%. I el global de fets delictius, el 25,6%.

En canvi, els delictes contra les persones pugen el 4,2%. Destaca l'augment dels delictes de violència de gènere en un 33%. La Policia Local de la Roca va rebre 3.400 requeriments i va fer set detencions l'any passat.

A més, es van imposar 180 sancions per infringir les normatives de la Covid-19.

En marxa les tasques per netejar el torrent de la Torreta

Dimarts, 26 Gener 2021

Notícia emesa a l'informatiu del dia 26 de gener del 2021.

Més notícies

https://www.puntvalles.com/noticia/el-cem-de-la-roca-del-valles-ofereix-activitats-gratuites-a-l-aire-lliure-al-veinat

www.puntvalles.com
28/01/2021

El CEM de la Roca del Vallès ofereix activitats gratuïtes a l'aire lliure al veïnat

Europa Espanya Català

El CEM de la Roca del Vallès ofereix activitats gratuïtes a l'aire lliure al veïnat

El CEM de la Roca del Vallès ofereix activitats gratuïtes a l'aire lliure al veïnat

28 Gener 2021 Redacció: Andrea Rodríguez

Població: La Roca del Vallès

Comparteix

El Centre Esportiu Municipal es torna a adaptar a la realitat pandèmica i ha preparat una nova proposta d'activitats fisicoesportives per a tot el veïnat. Serà en tres diumenges d'11.30 a 12.30h i es faran jornades a l'aire lliure de zumba i hiit per fomentar l'esport i les persones puguin practicar-ne sense sortir del municipi. Les activitats seran:

31 de gener: al camp de futbol de la Torreta

7 de febrer: al camp de futbol de Santa Agnès

21 de febrer: al camp de futbol de la Roca

El CEM ha ideat aquesta iniciativa per apropar l'esport als diferents nuclis de població i enviar el missatge que l'esport és una activitat saludable i propera. Les activitats estaran dirigides i dinamitzades pels diversos tècnics del CEM. L'aforament està reduït a 50 persones, es prega que es respecti aquesta limitació i que només s'hi apunti qui realment vulgui fer l'activitat.

Per participar s'ha de demanar cita prèvia a https://www.eventbrite.es/e/entradas-zumba-hiit-la-torreta-31012021-138308844477

Serà obligatori

Mostrar a l'entrada el codi QR rebut a la confirmació del correu electrònic per poder accedir a la instal·lació

Portar la mascareta posada exceptuant quan s'està participant a la pròpia activitat

Realitzar l'activitat amb roba esportive

Durant l'activitat s'ha de mantenir la distància de seguretat el màxim possible

Les persones acompanyants podran seguir l'activitat des de les grades

Recomanacions

Incidències pel fort vent a Bigues i Riells i a la Roca

Divendres, 22 Gener 2021

Notícia emesa a l'informatiu del dia 22 de gener del 2021.

Més notícies

La pandèmia transforma el mapa de col·legis electorals de la comarca

La gran majoria d'electors vallesans votaran en espais diferents dels habituals, principalment pavellons i pistes poliesportives

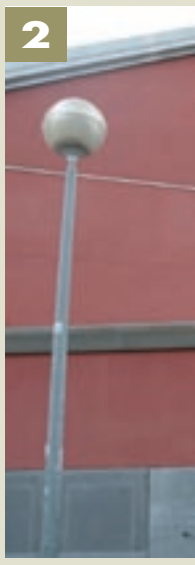

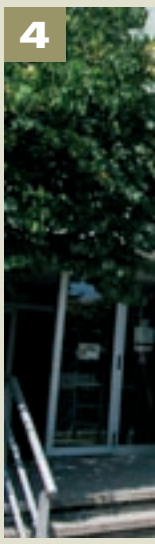

Granollers

Ramon Solé/P.P./J.B.M.
Les mesures de seguretat sanitària provocades per la pandèmia generaran un mapa de col·legis electorals completament nou per a les eleccions del 14 de febrer. La gran majoria de municipis del Vallès Oriental han canviat de lloc els punts de votació, en la gran majoria dels casos a pavellons i pistes poliesportives. Ho han fet per complir els requisits del protocol de seguretat imposat per la Generalitat, que exigeix que es voti en espais molt amplis que permetin la separació de persones i meses, amb accessos independents d'entrada i sortida i amb àrees exteriors prou grans perquè s'hi puguin fer cues, entre altres requisits. Només en 11 municipis i nuclis es mantindran els mateixos locals de sempre, si bé reorganitzant els espais i aplicant mesures per garantir la seguretat: Aiguafreda, Riells del Fai, Campins, Vallgorguina, Montseny, Sant Pere de Vilamajor, Vilalba Sasserra, Mollet, Sant Feliu, Tagamanent i Cànoves i Samalús.

Els municipis on els votants exerciran el seu dret en pavellons són els següents:

Montmeló
Es traslladarà al pavelló el col·legi de l'estació jove.

La Roca del Vallès
El poliesportiu acollirà el col·legi de l'escola Mogent.

La Llagosta
Els dos pavellons es repartiran els votants de les escoles Sagrada Família, Les Planes i Joan Maragall.

St. Esteve de Palautordera
El pavelló Els Quatre Hereus substituirà el col·legi del teatre Pare Casals.

Vilanova del Vallès
El col·legi de l'escola es trasllada al pavelló municipal.

Lliçà d'Amunt
Els electors que abans votaven a l'Institut Lliçà hauran d'anar al pavelló.

Votacions a l'aire lliure a Vallgorguina

Vallgorguina
Els veïns de les urbanitzacions Canadà Park i la Baronia del Montseny, de Vallgorguina, estan cridats a votar al col·legi de l'Associació de Veïns de Canadà Park. Com que el local és petit, les votacions es faran a l'aire lliure, sota una carpa. L'Ajuntament ha adquirit estufes per als membres de la mesa. **P.P.**

L'Ametlla del Vallès
Es trasllada al pavelló el col·legi de l'escola Bertí.

Canovelles
Els votants de la Quitxalla hauran d'anar a la pista polivalent, i els de l'escola Joan Miró, al pavelló Ca la Tona.

Les Franqueses del Vallès
Els electors de l'escola Guerau de Liost aniran al pavelló de Corró d'Avall; els de l'escola Joan Sanpera i Torras, al pavelló de l'Espai Can Prat.

Parets del Vallès
El local electoral de l'escola Lluís Piquer es trasllada al pavelló Joaquim Rodríguez Oliver, i el del teatre del Casal de Can Butjosa, a la pista coberta de Can Butjosa.

Sta. M. de Palautordera
El punt de votació de l'escola Fontmartina passa a la pista coberta Joan Cañellas, i els veïns dels barris Pont Trencat, Moixerigues i Pont Romà hauran de votar al pavelló del Pont Trencat.

Llinars del Vallès
Les 14 meses s'han repartit entre el pavelló 1 d'Octubre (8) i el pavelló d'esports (6).

Sant Antoni de Vilamajor
Les meses de les escoles velles es traslladen al pavelló Joan Sapé.

Sant Fost de C.
És l'únic municipi vallesà on les votacions es fan habitualment en un pavelló (el número 2). Enguany l'objectiu és encabir les 11 meses a la pista, tot i que si els partits porten interventors, es valorarà si es traslladen algunes taules a la primera planta

Sant Celoni
El col·legi de la Sax Sala es traslladarà al pavelló del Sot de les Granotes; els dels locals socials de les associacions de veïns Illes Belles i les Borrelles, al pavelló 11 de Setembre, i els de l'escola Pallerola, a la pista coberta del camp d'esports.

CANVIS D'UBICACIÓ

A banda del trasllat de punts d'ubicació a pavellons, en 11 municipis hi haurà punts de votació que canviaran el local habitual per un altre que reuneixi els requisits de seguretat. Així, Caldes incorporarà els espais de les Cases dels Mestres, l'Espai Can Rius i l'Espai Jove El Toc, que acolliran els votants de les escoles bressol Gegant del Pi i la Lluna i la biblioteca, respectivament. Altres pobles amb canvis d'aquest tipus són Granollers, Santa Maria de Palautordera, Lliçà d'Amunt, Canovelles, Gualba, Figaró, Fogars de Montclús, les Franqueses, Lliçà de Vall i Santa Maria de Martorelles. Aquest darrer municipi serà dels únics en què es votarà en una escola (Les Mimoses), espai desaconsellat pel protocol tret dels casos en què no hi hagi alternativa.

En darrer terme, en alguns llocs es mantindran punts de votació al mateix edifici, però es readaptaran els espais. A Bigues, els votants continuaran anant al Centre Cívic el Rieral però en aquesta ocasió afegiran el Teatre Auditori Polivalent als espais habituals. I a Martorelles es vota al celler de la Masia de Carrencà i per aquestes eleccions es repartiran les taules entre el celler, la masoveria i la sala polivalent.

Cardedeu, la Garriga i Lliçà de Vall canvien de lloc tots els col·legis

R.S.
Cardedeu, la Garriga i Lliçà de Vall canviaran totes les seus electorals de lloc, en considerar els respectius consistoris que no reuneixen les condicions idònies per a aquestes eleccions. A la Garriga, els cinc col·legis habituals s'agruparan en tres; així, la gent que habitualment vota a l'escola Giroi, ho farà al pavelló de Ca n'Illa; els qui ho fan a l'escola de música i el Casal de Joves hauran d'anar a la sala polivalent de Can Luna, i els votants de l'escola Pinetons i l'Institut Municipal d'Ensenyament (IME) aniran al pavelló de Can Noguera.

A Lliçà de Vall, el col·legi electoral que normalment està ubicat a la masia de Can Magarola (on vota la secció 1 del municipi) es traslladarà al casal de joves El Kaliu, i el de l'escola Les Llisses (on voten les seccions 2, 3 i 4) es traslladarà al pavelló municipal.

En darrer terme, a Cardedeu els tres col·legis electorals habituals (situats a l'ajuntament, la Tèxtil Rase i l'escola Mil·lenari) es concentraran en dos: el pavelló i la pista coberta de la zona esportiva. Els dos recintes són l'un al costat de l'altre però s'hi pot accedir per portes diferents.

Granollers estrenarà set punts de votació

La regidora de Salut Pública creu que les eleccions seran segures

R.S.
Granollers estrenarà set nous emplaçaments de col·legis electorals en aquestes eleccions: l'Arxiu Comarcal del Vallès Oriental (foto 1), el Centre Tecnològic i Universitari a Roca Umbert (2), el pavelló poliesportiu de Can Bassa (3), el Centre de Formació d'Adults Vallès (4), l'Espai Social Granollers (5), l'Escola Jardí-Nexe Esportiu (6) i el centre cívic Jaume Oller (7). Aquests espais en substitueixen set més que s'han descartat perquè no s'han considerat aptes per a aquest procés electoral: l'institut Marta Estrada, el local municipal Granollers Nord, el Centre de Salut Mental Benito Menni, l'antic col·legi Educem, l'escola Mestres Montaña, la Masia Tres Torres i l'escola Joan Solans. En total, hi haurà 70 meses i 30 espais de votació.

Ho van explicar aquest dimecres en roda de premsa la regidora de Salut Pública, Maria del Mar Sánchez, i el d'Obres i Projectes, Albert Camps, acompanyats de l'alcalde, Josep Mayoral. Sánchez va mostrar-se convençuda que les eleccions no suposen cap risc des del punt de vista sanitari. "Assegurarem que les eleccions siguin segures i complirem tots els protocols perquè sigui segur anar a votar." La regidora va explicar que més de 40 persones es repartiran entre els col·legis per vetllar que les mesures de seguretat es compleixin; a més, hi haurà controladors de cua per assegurar que els votants mantenen les distàncies.

NOTIFICACIONS PER SABER ON VOTAR

Per la seva banda, Albert Camps va comentar que, a banda de la targeta de l'INE que cadascú rebrà a casa seva amb les indicacions d'on anar a votar, es penjaran cartells a les entrades dels habitatges amb les mateixes indicacions, per evitar possibles confusions pels canvis de col·legis.

En darrer terme, Camps va assenyalar que en aquestes eleccions Granollers superarà per primera vegada els 44.000 habitants (en seran 44.009).

Les principals mesures del protocol per votar a les eleccions del 14-F

Locals electorals

- Prioritzar l'ús de pavellons o altres espais amplis similars que permetin un aforament mínim de 2,5 metres quadrats per persona.
- En cas que es voti en escoles, caldrà garantir una desinfecció a fons abans i després de la jornada de votació.
- Només podran accedir al col·legi els votants. Es permetrà un acompanyant a qui necessiti assistència.
- La mascareta serà obligatòria en tot moment i s'utilitzarà gel hidroalcohòlic en accedir al local i abans d'agafar una papereta.
- Circuit d'entrada i sortida diferenciat, i ventilació constant.
- Accés diferenciat: una cua per a persones vulnerables i una altra per a la resta de votants.
- Presència de personal que garanteixi el compliment de les mesures i coordini les accions necessàries.

Franges de votació

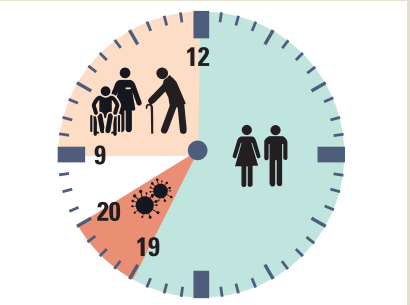

- **De 9h a 12h:** persones de risc.
- **De 12 a 19h:** conjunt de la població.
- **De 19h a 20h:** contagiats i persones confinades.

Protocol per als membres de les meses

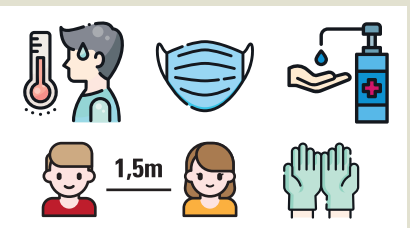

- A l'inici de la jornada: es valora fer test d'antígens. Es controlarà que la temperatura corporal sigui inferior a 37,5 graus.
- No agafaran ni tocaran el document oficial d'identificació del votant, sinó que el visualitzaran a distància.
- Per a tota la jornada electoral se'ls facilitaran: quatre mascaretes, una pantalla facial, una mascareta FFP2 i guants d'un sol ús per fer el recompte. També gel hidroalcohòlic.
- Separació mínima entre els membres de la mesa d'1,5m.
- Protecció especial per atendre la darrera franja del dia: roba protectora, guants, màscara FFP2 i ulleres protectores.

Presència doble d'El Homrani en l'inici de la campanya a la comarca

Granollers
El conseller de Treball, Afers Socials i Famílies, el granollerí Chakir El Homrani protagonitzarà dos actes d'ERC en l'inici de la campanya electoral a la comarca: divendres a Granollers (19h, Porxada), amb Roger Torrent i Laura Vinagrà, i diumenge a Mollet (12.30h, Els 4 bancs). D'altra banda, farà l'acte inicial de campanya i presentarà el cartell aquest divendres a Granollers (11.15h, davant de la seu de la federació) i tot seguit a Mollet (12.30h, Els 4 Bancs), en actes de petit format per a premsa i sense públic. En darrer terme, Jovent Republicà Vallès Oriental farà l'acte principal de campanya a la comarca diumenge a les 5 de la tarda a la plaça Maluquer i Salvador de Granollers.

"Crec que estaré tot el dia incòmoda"

Cèlia Pujol, de 18 anys i de Sant Pere de Vilamajor, ha estat cridada a formar part d'una mesa

Sant Pere de Vilamajor

R.S.
Cèlia Pujol, de Sant Pere de Vilamajor, va fer els 18 anys el 22 de gener. Només dos dies després va rebre una carta notificant-li que haurà de formar part d'una mesa electoral a les eleccions del 14 de febrer. La notícia, d'entrada, li va fer més mandra que por, però admet que no li fa gràcia viure l'experiència en plena pandèmia. "Crec que estaré incòmoda tot el dia."

"Al principi em va fer molta mandra, perquè sempre tothom diu que anar a una mesa i haver-t'hi d'estar tot el dia és molt pesat. D'altra banda, em sembla molt contradictori que ens prohibeixin fer moltes coses i que, en canvi, aquesta mobilització tan gran de gent sigui possible", explica Cèlia Pujol, que estudia a l'institut Celestí Bellera de Granollers. Assegura que la Covid-19 no li fa por (de moment, cap membre de la seva família ha passat la malaltia) però que no les té totes: "Em fa una mica de respecte, sobretot per la part final del dia en què entraran al col·legi els que estan contagiats de la Covid-19. Tot i que aquest últim any s'ha avançat molt en sistemes telemàtics per fer un munt de coses, sembla estrany que una cosa com votar no es pugui fer d'alguna manera a distància. Crec que s'haurien d'haver buscat alternatives."

GRISELDA ESCRIGAS

Cèlia Pujol, aquest dijous a la sortida de l'institut Celestí Bellera, de Granollers

A la família, assegura Pujol, no li fa gaire gràcia que hagi de formar part de la mesa per la qüestió sanitària, però aquest no ha estat el primer motiu de frustració. "Els ha assentat fatal perquè m'ha tocat el rebre de seguida, només dos dies de fer els 18 anys. Arribar i moldre!"

Veïns de la Roca pengen pancartes reclamant "pobles nets i dignes"

Dilluns, 18 Gener 2021

Notícia emesa a l'informatiu del dia 18 de gener del 2021.

Més notícies

https://www.rtve.es/noticias/20210128/efecto-illa-secesionismo-aragones-borras-constitucionalismo-carrizosa-quien-quien-candidatos-14f/2070220.shtml

rtve.es
29/01/2021

¿Quién es quién en las elecciones catalanas?

Europa Espanya Espanyol (o Castellà)

Por ROCÍO GIL GRANDE

Los candidatos a las elecciones catalanas del 14 de febrero RTVE.es

Más de 5,6 millones de catalanes están llamados a votar el domingo 14 de febrero en unas elecciones catalanas totalmente condicionadas por la pandemia del coronavirus y en el aire a expensas de la decisión definitiva del Tribunal Superior de Justicia de Cataluña (TSJC) , que llegará en plena campaña, sobre si mantiene la fecha.

A poco más de dos semanas del 14F, los resultados de las elecciones son totalmente inciertos, aunque las encuestas coinciden en una cuestión: el 'efecto Illa' . Con la notoriedad que le ha dado su paso por el ministerio de Sanidad, los sondeos aúpan al nuevo candidato del PSC mucho más allá de los resultados que obtuvo Miquel Iceta en las pasadas elecciones de 2017 -entre 30 y 35, frente a los 17 actuales-. Incluso el Centro de Investigaciones Sociológicas (CIS) le da vencedor.

Sin embargo, en el tablero de juego hay otros dos contrincantes que también pueden llevarse la victoria: ERC y Junts , y cualquiera de los tres podría ser el que forme gobierno. Pero igual que ocurrió con las últimas elecciones, la clave no está tanto en quién será el vencedor - Ciudadanos ganó en 2017 pero no pudo formar gobierno -, sino en quién logrará los pactos necesarios para conformar un ejecutivo. En este escenario, se abren múltiples posibilidades pero en ninguna es probable el gobierno de un partido en solitario: la reedición del Govern de Junts y ERC , un gobierno de PSC y ERC que podría convertirse en un tripartito con Catalunya en Comú o un gobierno ' constitucionalista ' -por el que aboga Cs con PSOE - son las opciones más definidas a día de hoy.

Con todo, los candidatos a presidir la Generalitat son más que nunca -nueve- y ninguno repite respecto a pasados comicios:

Carlos Carrizosa (Ciudadanos):

Carlos Carrizosa (Ciudadanos) EFE

Carlos Carrizosa es un líder catalán de peso en Ciudadanos , partido del que es miembro desde 2006 y parte de su Ejecutiva. Sin embargo, siempre había estado a la sombra de Albert Rivera hasta su dimisión como líder del partido, Inés Arrimadas como líder actual y luego Lorena Roldán como candidata a la Generalitat. Pero en agosto llegó su momento al ser nombrado candidato como apuesta personal de Arrimadas , frente a Roldán, en una decisión que tomó por unanimidad el comité permanente de Ciudadanos y que empujó a la ya excandidata a los brazos del PP como la número dos de Alejandro Fernández.

Carrizosa afronta el reto de retener el resultado histórico que logró Arrimadas en las catalanas de 2017, con una victoria de 36 diputados. Y pese a que las encuestas no se muestran favorables para él - el CIS estima que Ciudadanos perderá la mitad de su fuerza , quedándose entre 13 y 15 escaños-, Arrimadas confía en él para reconstruir la convivencia en Cataluña. Diputado en el Parlament desde 2012, se ha mostrado como un hombre dialogante pero con mano dura frente al independentismo . Ha luchado en la Cámara catalana contra los movimientos de los partidos secesionistas para evitar el referéndum de 2017 y ha vivido desde allí una crisis institucional sin

precedentes derivada del mismo. También ha llegado a ser expulsado del Parlament que preside Roger Torrent (ERC) por un bronco enfrentamiento con el expresidente Quim Torra y las fuerzas independentistas. Sus diferencias, sin embargo, las ha aparcado a un lado cuando se ha tratado de actuar conjuntamente frente a la pandemia.

Laura Borràs (Junts)

Laura Borràs (Junts) EFE

La candidata de Junts, Laura Borràs , podría convertirse en la primera mujer al frente de la Generalitat y, aún así, es la primera que no va de número uno en la lista electoral, sino Carles Puigdemont , el 'expresident' huido que se presenta de forma simbólica. Su proyecto es el de continuar con el camino a la independencia que comenzó el líder del 'procés', con una apuesta fuerte de confrontación con el Estado que se ha podido ver tanto en el ámbito nacional como en el autonómico.

Ella insiste en que su imputación en el Tribunal Supremo por presuntas adjudicaciones irregulares cuando era presidenta del Instituto de Letras Catalanas forma parte de una "causa" general de la Justicia para someter al independentismo , dentro también de la estrategia del Estado para "atropellar" la democracia. Licenciada en Filología, Borràs ha experimentado un ascenso imparable en política desde 2017 , cuando Puigdemont la fichó en las listas de JxCat para las elecciones de diciembre. Poco después, el expresidente Quim Torra la designó consellera de Cultura , puesto que ocupó hasta que en 2019 dio el salto al Congreso para ser la portavoz del grupo parlamentario de JxCat, desde donde ha ejercido una política del 'no' a Pedro Sánchez y de distanciamiento con ERC. El diálogo de los republicanos con el Gobierno le ha valido a Junts para cuestionar la ambición independentista de sus socios de Govern , con quien tiene una guerra abierta en múltiples ocasiones.

Àngels Chacón (PdeCat)

Àngels Chacón (PDeCat) EFE

Àngels Chacón se postula a estas elecciones con un proyecto independentista totalmente contrario al de Borràs, algo llamativo ya que ambas formaron parte del mismo Govern de Quim Torra dentro de JxCat, antes de que el espacio político quedara dividido. Ella, que tiene el apoyo del 'expresident' Artur Mas y del sector de la antigua CDC, rechaza de lleno la unilateralidad y la confrontación con el Estado porque cree que la secesión "no se consigue de la noche a la mañana". Chacón dice que se presenta al 14F para "devolver el prestigio a las instituciones".

Esta candidata trabajaba en el comercio internacional hasta que la antigua Convergència la fichó como independiente en las elecciones de Igualada , su localidad natal, para las municipales de 2011 . Fue concejal y teniente de alcalde de Territorio, Comercio e Industria hasta 2017, cuando se convirtió en directora general de Industria en la Generalitat, puesto desde donde vivió aquel otoño caliente en todo lo que rodeaba el referéndum del 1-O y la intervención del Estado tras la aplicación del artículo 155 de la Constitución. Ya con Torra, se convirtió en la primera mujer al frente de la Consellería de Economía en un momento difícil, con la marcha de empresas de la región debida a la inestabilidad política. Dentro del Govern ha vivido cómo aumentaban las tensiones entre los partidos de la coalición y cómo su propio espacio político, JxCat, se desmembraba . El pasado 3 de septiembre fue cesada por Torra , junto con otros dos concejales del PdeCat , en lo que el partido consideró una "purga".

Pere Aragonès (ERC)

Pere Aragonès (ERC) EFE

El candidato de ERC, Pere Aragonès , es el hombre de confianza del exvicepresidente catalán Oriol Junqueras . Ha ocupado los cargos que ejercía el líder de la formación antes de entrar en prisión por el 'procés' y ha seguido sus postulados. Aragonès es el independentismo intermedio, el que aboga por la autodeterminación y por la amnistía de los presos -como JxCat-, pero desde el diálogo , sin perder de vista su programa social. El partido destaca de él su perfil de gestor pragmático y de trabajador nato que ha tenido que hacer frente este año a los graves efectos de la pandemia del coronavirus en Cataluña.

Aragonès lleva vinculado media vida a ERC . A los 16 años comenzó a militar en las Juventudes del partido y se afilió a él dos años más tarde, formando parte de la Ejecutiva. Es diputado en el Parlament desde 2006 y es vicepresidente de la Generalitat y conseller de Economía desde 2018, donde ahora ejerce de presidente interino tras la inhabilitación de Quim Torra. Desde 2019 es coordinador nacional de la formación . Es un líder partidario del diálogo, como demuestra la mesa de negociación entre el Gobierno y la Generalitat que su partido pactó con el PSOE en el Congreso.

Salvador Illa (PSC)

Salvador Illa (PSC) EFE

Salvador Illa es el último de los candidatos anunciados a la Generalitat y no necesita presentación tras su último año al frente del Ministerio de Sanidad. La pandemia le ha puesto en el foco de todas las miradas, así como su gestión durante el confinamiento y el estado de alarma, la desescalada -con relaciones tensas con algunas autonomías-, la segunda y tercera ola y la vacunación. Su candidatura al 14F con el PSC le ha valido las críticas de toda la oposición , incluido Podemos, aunque él no ha perdido la templanza y el carácter sosegado que le han caracterizado durante su etapa en el Gobierno. Aupado en todas las encuestas, Illa se presenta como posible alternativa al independentismo en Cataluña y es el candidato a batir por todos.

Licenciado en Filosofía y afiliado al PSC desde 1995, es un hombre del presidente del Gobierno, Pedro Sánchez, que confía en él para dar un vuelco a la política catalana por medio del diálogo en un punto en el que el secretario general del partido autonómico, Miquel Iceta, ha encallado: su relación con ERC. Hasta su llegada al Gobierno de España, Illa solo había desempeñado cargos en el ámbito municipal, especialmente como alcalde de su localidad natal, La Roca del Vallés , entre 1987 y 2005 -habiendo entre medias una moción de censura que le apartó del cargo unos meses-. "Illa es el hombre que necesita Cataluña (...) un hombre sensato, trabajador, inteligente y, sobre todo, un hombre bueno", decía hace apenas unos días Sánchez de él.

Jéssica Albiach (Catalunya en Comú)

Jessica Albiach (Catalunya en Comú) EFE

Jéssica Albiach cambió el periodismo por la política a raíz del 15-M, que propició el surgimiento de Podemos , y desde 2015 es diputada en el Parlament, donde también ejerce como presidenta del grupo parlamentario de Catalunya en Comú desde 2018. Aunque es menos conocida que su antecesor, Xavier Domènech, es la persona en la que confía el líder de Unidas Podemos, Pablo Iglesias, para frenar la debacle electoral de los 'morados' desde las últimas generales, municipales y autonómicas en poco más de un año. El CIS prevé que suba entre uno y cuatro escaños más de los ocho que tiene actualmente.

Aunque valenciana de nacimiento, Albiach quiere ofrecer a Cataluña la "única opción netamente de izquierdas, feminista y ecologista y que defiende el blindaje de los servicios públicos". Albiach es abiertamente partidaria del diálogo con el independentismo sin tapujos , incluso sobre cuestiones como la autodeterminación y la amnistía de los presos -su formación es partidaria de que estén en libertad-, y su meta es convertirse en la llave que permita un tripartito de izquierdas con ERC y el PSC.

Dolors Sabater (CUP)

Dolors Sabater (CUP) EFE

Dolors Sabater es una apuesta fuerte de la CUP para el 14F. La formación anticapitalista, que poco a poco ha ido escalando posiciones no solo en Cataluña -donde en 2017 superó al PP- sino en el Congreso -con dos diputados en las últimas generales- ha situado al frente de sus listas a Dolors Sabater, quien consiguió en 2015 desbancar al 'popular' Xavier García Albiol de la alcaldía de Barcelona, puesto que el 'popular' recuperó en 2020 gracias a una moción de censura liderada por el PSC y apoyada por PP y Ciudadanos.

Sabater es maestra de profesión, aunque ha dedicado su vida al activismo político gracias a su marcado perfil social. Para las elecciones municipales de 2015, fue cabeza de lista de la formación Guanyem Badalona en Comú, lo que le ha llevado a mantener una relación muy estrecha con

Podemos y la alcaldesa de Barcelona, Ada Colau . Sabater fue una de las alcaldesas que se sumó a otros regidores municipales en su apoyo a la declaración de independencia unilateral del 27 de octubre de 2017 y sigue abogando por un referéndum unilateral para Cataluña antes de 2025.

Alejandro Fernández (PPC)

Alejandro Fernández (PPC) EFE

Alejandro Fernández tiene la difícil tarea de recuperar el terreno retrocedido por el PPC en las pasadas elecciones de 2017, cuando perdió más de la mitad de su fuerza pasando de once a cuatro escaños. El líder del PP, Pablo Casado, apuesta por él para abanderar el 'constitucionalismo' en Cataluña y devolver la "esperanza" a los catalanes en unas elecciones que pueden servirle de barómetro de la fuerza del PP en clave nacional.

Con un perfil más moderado que su antecesor, Xabier García Albiol , Fernández combate el independentismo en el Parlament desde 2015, desde donde también vivió los momentos más difíciles del 'procés'. Con clara vocación política desde joven -ingresó en las Nuevas Generaciones del PP en 1994-, ha sido concejal en Tarragona, diputado en el Congreso y actualmente es miembro de la Directiva Nacional del PP.

Ignacio Garriga (Vox)

Ignacio Garriga (Vox) EFE

Ignacio Garriga aspira a darle a Vox la representación que no tiene en el Parlament para salvar Cataluña de "la mafia separatista". Diputado en el Congreso desde 2019, Garriga ha ganado notoriedad tras presentar la moción de censura de su partido contra el presidente del Gobierno, Pedro Sánchez, que resultó fallida. Si tiene éxito en su propósito para el 14F, deberá abandonar su escaño en la Cámara Baja.

Odontólogo y profesor universitario, el líder de Vox en Cataluña podría lograr incluso -según el CIS- que su partido supere en el Parlament al PP , partido donde inició su carrera política en 2005 y que abandonó por discrepancias sobre el matrimonio homosexual, el aborto, la unidad de España o la inmigración.

Evolució de la Covid-19 per zones del Vallès Oriental (dades de les proves PCR i tests d'antígens)

Des del 18/01/2021 al 24/01/2021	Casos confirmats PCR i TA	Taxa confirmats PCR i TA	Incidència a 14 dies (IA14)	Risc de rebrot	Rt	PCR fetes	TA fets	% PCR i TA positives	Mitjana edat	% dones	Vacunats primera dosi	Vacunats segona dosi	Ingressos	Defuncions
Vallès Oriental Central	606	236,23	530,55	415	0,82	10.743	4.697	4,61	44,37	55,28	897	11	83	10
Baix Montseny	143	250,44	472,85	615	1,29	2.334	944	4,76	37,97	55,94	271	1	13	2
Baix Vallès	268	190,76	452,70	342	0,78	4.185	2.291	4,72	39,46	53,36	439	11	55	3
VALLÈS ORIENTAL	**947**	**229,17**	**513,51**	**421**	**0,85**	**16.199**	**7.340**	**4,66**	**42,49**	**54,91**	**1.482**	**19**	**145**	**13**
Des de l'01/03/2020 al 27/01/2021	Casos confirmats PCR i TA	Taxa confirmats PCR i TA	Incidència a 14 dies (IA14)	Risc de rebrot	Rt	PCR fetes	TA fets	% PCR i TA positives	Mitjana edat	% dones	Vacunats primera dosi	Vacunats segona dosi	Ingressos (*)	Defuncions
Vallès Oriental Central	14.164	5.521,45	---	---	---	175.462	34.057	7,10	43,68	52,97	5.467	235	-	522
Baix Montseny	2.567	4.495,62	---	---	---	32.681	7.772	6,73	46,80	52,94	991	25	-	141
Baix Vallès	7.845	5.584,03	---	---	---	88.218	27.907	7,10	43,77	53,66	2.779	332	-	346
VALLÈS ORIENTAL	**22.713**	**5.496,40**	**---**	---	---	**274.084**	**59.505**	**7,16**	**44,15**	**53,26**	**8.586**	**560**	**-**	**915**

Risc de rebrot: BAIX (0-70) MODERAT (71-100) ALT (101-200) MOLT ALT (+201)

(*) Dades a partir del 29 d'abril. Les sumes per territoris poden no coincidir amb el total comarcal perquè a les àrees sanitàries hi ha municipis de fora

Baixa la xifra d'ingressats per primer cop des de Nadal

Amb la taxa de transmissió de 0,85, la pandèmia torna a retrocedir a la comarca

Granollers

EL 9 NOU

El nombre de persones ingressades per la Covid-19 als tres hospitals del Vallès Oriental va baixar en la darrera setmana per primer cop des del 23 de desembre passat. En concret, dimecres hi havia 130 persones hospitalitzades, 10 menys que dimecres de la setmana anterior, quan es va marcar el màxim d'aquesta tercera onada (140 persones), lluny dels 221 pacients ingressats que hi va arribar a haver el 4 de novembre. Per centres, els hospitals de Granollers i Mollet redueixen el nombre de pacients: de 74 a 71 i de 46 a 38, respectivament. A l'Hospital de Granollers feia cinc setmanes consecutives que incrementaven les persones ingressades per coronavirus i al de Mollet, tres. En canvi, a Sant Celoni, dimecres hi havia una persona ingressada més que la setmana anterior (de 20 a 21). En la darrera setmana, els hospitals han donat 63 noves altes de pacients que han superat la Covid-19: 33 a Granollers, 22 a Mollet i 8 a Sant Celoni.

La xifra de defuncions, en canvi, es manté força estable. En la darrera setmana, els tres hospitals van sumar 12 nous decessos de malalts amb Covid-19. És un menys que la setmana anterior. En el darrer mes i mig, la xifra de morts als hospitals s'ha mogut entre les 9 i les 13 defuncions setmanals, el màxim assolit després de les festes de Nadal. En la segona onada, es va arribar a 22 morts en una setmana, entre el 4 i l'11 de novembre.

Les dades del Departament de Salut sobre la incidència de la pandèmia també mostren un cert retrocés aquests darrers dies. La taxa de reproducció del virus –que marca el nombre de nous contagis que apareixen per cada positiu– torna a situar-se per sota de l'1, un fet que no passava des de finals de desembre. Dijous la taxa de reproducció al conjunt del Vallès Oriental era de 0,85. Per tant, de cada 100 casos, n'apareixen 85 de nous. El risc de rebrot baixa però segueix molt alt. L'excepció de l'evolució positiva és la zona del Baix Montseny, on han crescut els casos, el risc de rebrot i la taxa de reproducció de la malaltia.

Positius per proves PCR per municipis	Setmana anterior De l'11 al 17/1	Última setmana Del 18 al 24/1	Darrers tres dies 25, 26 i 27/01	Diferència darrera setmana	Casos per cada 100.000 habitants	Risc de rebrot
Aiguafreda	7	7	1	0	279,6	559
L'Ametlla del Vallès	34	23	5	-11	271,8	456
Bigues i Riells	39	10	4	-29	110	138
Caldes de Montbui	37	37	10	0	210,8	422
Campins	3	0	0	-3	0	0
Canovelles	69	82	17	+13	493,1	1.079
Cardedeu	42	45	11	+3	245,1	508
Cànoves i Samalús	10	1	4	-9	32,1	35
Figaró-Montmany	3	9	0	+6	807,9	3.232
Fogars de Montclús	0	0	0	0	0	-
Les Franqueses del Vallès	56	66	20	+10	328,5	716
La Garriga	42	35	7	-7	211,9	389
Granollers	241	169	58	-72	275,8	469
Gualba	0	9	1	+9	600	-
La Llagosta	26	28	21	+2	207,7	431
La Roca del Vallès	28	19	3	-9	178,4	300
Llinars del Vallès	20	27	3	+7	271,7	639
Lliçà d'Amunt	38	38	11	0	249,1	498
Lliçà de Vall	22	14	0	-8	214	350
Martorelles	18	15	9	-3	312,4	573
Mollet del Vallès	110	109	64	-1	212,4	423
Montmeló	11	7	3	-4	80	131
Montornès del Vallès	31	20	8	-11	122	201
Montseny	2	0	0	-2	0	0
Parets del Vallès	73	26	12	-47	136,3	185
Sant Antoni de Vilamajor	8	4	2	-4	65,2	98
Sant Celoni	52	40	17	-12	223,4	395
Sant Esteve de Palautordera	16	11	3	-5	390,1	658
Sant Feliu de Codines	13	11	0	-2	175,7	325
Sant Fost de Campsentelles	62	19	6	-43	217,5	284
Sant Pere de Vilamajor	7	19	1	+12	424,9	1.578
Santa Eulàlia de Ronçana	18	8	4	-10	109,8	159
Santa Maria de Martorelles	4	1	0	-3	112	140
Santa Maria de Palautordera	17	27	9	+10	286,5	658
Tagamanent	1	0	0	-1	0	0
Vallgorguina	2	3	1	+1	103,8	259
Vallromanes	6	2	0	-4	77,5	103
Vilalba Sasserra	0	3	0	+3	419	-
Vilanova del Vallès	7	3	3	-4	55,2	79
VALLÈS ORIENTAL	1.175	947	318	-228	229,17	421

CECI RAFAEL / FONT: GERARD GIMÉNEZ ADSUAR A PARTIR DE DADES OBERTES DE CATALUNYA

Les UCI passen de 25 a 31 persones ingressades

Granollers

Els hospitals de Granollers i Mollet tenien aquest dimecres un total de 31 persones ingressades per Covid a les UCI, sis més que la setmana passada. A Mollet n'hi havia 6, la mateixa xifra que fa una setmana, però a Granollers, s'ha incrementat de 19 a 25. A la primera planta, hi ha 10 persones ingressades; a la segona planta de l'edifici C, que s'ha habilitat per acollir malalts de Covid, n'hi ha 4, i a la sisena planta del mateix edifici hi ha 11 persones ingressades en la nova unitat de crítics d'aparell respiratori, l'anomenada UCRI. A més, a l'UCI del centre també hi ha sis persones ingressades per altres patologies.

Enxampen un jove de Mollet acusat de fer una vintena de pintades

Mollet del Vallès

EL 9 NOU
La Policia Municipal de Mollet ha identificat i denunciat un jove de 24 anys i veí de la ciutat a qui es relaciona amb una vintena de pintades en edificis municipals, diverses instal·lacions públiques i en espais i façanes privades. El denunciat penjava fotos i vídeos de les accions en un perfil d'Instagram identificat amb un pseudònim i amb una imatge on amagava el rostre. Al perfil, també difonia fotos i vídeos d'agents de la Policia Municipal treballant i els insultava i els proferia expressions no respectuoses.

Una investigació de la Policia Municipal va permetre identificar l'autor de les pintades i dels vídeos dels agents. També s'ha pogut vincular el jove amb el compte d'Instagram on difonia les imatges. Per tot plegat, ha estat denunciat per dues infraccions continuades de caràcter greu per fer pintades a la via pública, una per proferir accions irrespectuoses als agents i una altra pel consum d'alcohol a la via pública. La sanció pot pujar més de 5.000 euros. També se li reclamarà el cost de retirar les pintades fetes.

Denúncia penal al xofer d'un bus escolar en un control a la Garriga

Va marcar una taxa d'alcohol de 0,42 mil·ligrams per litre d'aire, tres cops més del permès

La Garriga

EL 9 NOU
Els Mossos d'Esquadra de trànsit van denunciar penalment aquest dimarts al matí un xofer d'autocar de transport escolar després que donés positiu per alcohol en un control que es va fer a la Garriga. Està imputat per un delicte contra la seguretat viària per alcoholèmia positiva, han explicat fonts de la policia catalana a EL 9 NOU.

L'home va marcar una taxa de 0,42 mil·ligrams d'alcohol per litre d'aire expirat. Per tant, gairebé tres vegades més del límit màxim permès (0,15 mil·ligrams) per a conductors professionals o de vehicles destinats al transport de viatgers de més de nou places i destinats al transport escolar o de menors. El nivell detectat i la simptomatologia presentada van fer que els Mossos optessin per una denúncia de caràcter penal i no administrativa.

En aquest dispositiu, els Mossos de trànsit van fer inspeccions a un total de 17 autobusos que cobreixen les diverses rutes amb escolars de l'escola SEK Catalunya. El control es va fer a l'entorn del centre després que baixessin els escolars per començar les classes al matí. A banda de la documentació i dels controls d'alcoholèmia als xofers, els policies van revisar aspectes relacionats amb els vehicles i els seus sistemes de seguretat. No es van detectar més irregularitats en els altres 16 conductors i vehicles controlats. Segons ha pogut saber EL 9 NOU, el denunciat treballa per una empresa de Martorelles.

ACCIONS PERIÒDIQUES

L'actuació dels Mossos de trànsit formava part de la campanya específica de control als vehicles de transport escolar i transport de menors que impulsa el Servei Català de Trànsit a tot Catalunya i on participen les policies locals. Els policies vigilen, especialment, les condicions administratives, dels serveis i dels vehicles. Per exemple, si es disposa de l'autorització administrativa específica per fer el servei, l'ús dels sistemes de seguretat passiva o el compliment de les parades i itineraris fixats. Són campanyes periòdiques que també incideixen en altres aspectes com l'ús del mòbil conduint, la velocitat o l'ús del casc.

Intent de robatori en un súper de la Roca encastant un cotxe

Els fets van passar al Dia del carrer Prat de la Riba diumenge a la nit

La Roca del Vallès

EL 9 NOU
Els Mossos investiguen un intent de robatori que es va produir diumenge a la nit al supermercat Dia, situat al carrer Prat de la Riba, a la Roca. Uns desconegut van fer topar un turisme contra la persiana del local per poder accedir a l'interior. L'impacte va trencar la persiana i va facilitar l'accés a l'interior. La policia treballa per identificar i detenir els autors de l'intent de robatori.

Veïns de la zona van alertar a la policia dels fets cap a 2/4 d'11 de la nit. Al lloc, s'hi van traslladar una patrulla de la Policia Local i dues de Mossos. En arribar, els agents van veure el vehicle escastat contra la persiana i van accedir a l'interior del supermercat per fer comprovacions. Però no hi van trobar ningú. Tampoc van detectar que s'hagués sostret cap producte de l'establiment. Els lladres no van poder fugir amb el vehicle que van encastar contra la persiana perquè va quedar enganxat.

AJUNTAMENT DE LA ROCA

El vehicle dels lladres enganxat a la persiana del supermercat

En els darrers mesos, hi ha hagut diversos robatoris o intents amb encastaments de vehicles o altres mètodes. Un dels darrers va ser en una joieria del carrer Anselm Clavé, a Granollers, que tampoc es va poder consumar. Molt a prop dues altres botigues –una de telefonia i una de roba de primeres marques– sí que van patir robatoris. En el primer cas, encastant un cotxe contra el vidre de l'aparador i, en el segon, serrant la persiana amb el mètode de l'obrellaunes. A Cardedeu, un grup de persones van fer topar un tot terreny contra la persiana d'un estanc. Van accedir a l'interior i es van emportar una petita quantitat de tabac. A Mollet, una farmàcia de Can Borrell també va patir un encastament.

vivace LOGISTICA
staci

NOU CENTRE DE 7.000m²
AL SECTOR MANGO PARK
DE LLIÇÀ D'AMUNT
I UN ALTRE DE 7.000m²
A ALCALÁ DE HENARES (MADRID)

Seu central: Av. Sant Julià, 84-88
Pol. Ind. Congost, Granollers
www.vivacelogistica.com

https://www.bisbatdeterrassa.org/es/actualidad/noticias/los-vecinos-y-voluntarios-de-caritas-de-la-roca-del-valles-hacen-posible-el-reparto-a-los-mas-vulnerables

Bisbat de Terrassa
29/01/2021

Los vecinos y voluntarios de Cáritas de la Roca del Valles hacen posible el reparto a los más vulnerables

Europa Espanya Espanyol (o Castellà)

Los vecinos y voluntarios de Cáritas de la Roca del Valles hacen posible el reparto a los más vulnerables

Usted está aquí:

Los vecinos y voluntarios de Cáritas de la Roca del Valles hacen posible el reparto a los más vulnerables

Tancar

Los vecinos y voluntarios de Cáritas de la Roca del Valles hacen posible el reparto a los más vulnerables https://www.bisbatdeterrassa.org/es/actualidad/noticias/los-vecinos-y-voluntarios-de-caritas-de-la-roca-del-valles-hacen-posible-el-reparto-a-los-mas-vulnerables https://www.bisbatdeterrassa.org/es/actualidad/noticias/los-vecinos-y-voluntarios-de-caritas-de-la-roca-del-valles-hacen-posible-el-reparto-a-los-mas-vulnerables/@@download/image/20210129 recollida aliments La Roca del Vallés.jpeg

29-01-2021

Gracias a la implicación de los vecinos y los voluntarios de La Roca del Vallés han hecho posible el reparto de productos de higiene personal a personas vulnerables.

Acciones documento

Salvador Illa deixa el ministeri per ser candidat del PSC

Dimarts, 26 Gener 2021

Notícia emesa a l'informatiu del dia 26 de gener del 2021.

Més notícies